

ZADÁVACÍ DOKUMENTACE

zadávacího řízení s názvem

NÁBYTEK PRO FAST VUT



EVROPSKÁ UNIE
Evropské strukturální a investiční fondy
Operační program Výzkum, vývoj a vzdělávání

I. IDENTIFIKAČNÍ ÚDAJE ZADAVATELE

Název	Vysoké učení technické v Brně, Fakulta stavební
Sídlo	Veveří 331/95, 602 00 Brno
IČ/DIČ	00216305 / CZ00216305
Zástupce	prof. Ing. Miroslav Bajer, CSc., děkan fakulty
Kontaktní osoba	JUDr. Marcela Janulíková
Telefon	+420 54114 7152
E-mail	janulikova.m@fce.vutbr.cz
www	vutbr.cz

II. ZÁKLADNÍ INFORMACE O ZADÁVACÍM ŘÍZENÍ

Název	NÁBYTEK PRO FAST VUT
Druh zadávacího řízení	Zjednodušené podlimitní
Druh zakázky	Dodávky
Režim veřejné zakázky	Podlimitní
Přímý odkaz zakázky na profilu zadavatele	https://www.tenderarena.cz/profil/zakazka/detail.jsf?id=192350
ID zakázky na profilu	1703

III. PREAMBULE

- 1) Veřejná zakázka je zadávána v zadávacím řízení podle zákona č. 134/2016 Sb., o zadávání veřejných zakázek, (dále jen „ZZVZ“).

Zadavatel získal dotaci na realizaci veřejné zakázky:

Název programu: Operační program Výzkum, vývoj a vzdělávání

Název projektu: Rozvoj studijního prostředí na VUT

Reg.č.: CZ.02.2.67/0.0/0.0/17_044/0008532

- 2) Veřejná zakázka je zadávána elektronicky pomocí elektronického nástroje Tender arena.

3) Formulář nabídky

- a) Zadavatel přílohou B zadávací dokumentace předkládá dodavatelům vzorový formulář nabídky obsahující předvyplněné požadavky zadavatele, kterými je podmiňována účast dodavatelů v zadávacím řízení.
- b) Splnění veškerých požadavků zadavatele, tj. požadavků na předmět veřejné zakázky, na kvalifikaci či na předložení údajů rozhodných pro hodnocení, prokáží dodavatelé předložením formuláře nabídky včetně příslušných příloh nebo jiných rovnocenných dokladů.
- c) Vzhledem k tomu, že předmět zakázky se dělí na části, může uchazeč podat nabídku na 1 nebo více částí. Jednotlivé části budou hodnoceny samostatně.

IV. PŘEDMĚT VEŘEJNÉ ZAKÁZKY, PODMÍNKY PLNĚNÍ

- 1) Předmětem zakázky je dodávka a montáž nábytku pro Knihovnické informační centrum (KIC), jazykovou učebnu, počítačové učebny a aulu fakulty. Předmět zakázky se dělí na 8 částí takto:**

I. stoly KIC pro 76 studijních míst

Předpokládaná hodnota části I. veřejné zakázky činí 257.851,00 Kč bez DPH

Klasifikace předmětu části I veřejné zakázky dle číselníku Common Procurement Vocabulary (*dále jen „CPV“*): 39120000-9 stoly, psací stoly a knihovny

II. židle KIC 125 ks

Předpokládaná hodnota části II. veřejné zakázky činí 286.880,00 Kč bez DPH

CPV: 39113000-7 různá sedadla a židle

III. PC stoly 180 ks

Předpokládaná hodnota části III. veřejné zakázky činí 670.909,00 Kč bez DPH

CPV: 39134100-1 počítačové stoly

IV. Vybavení jazykové učebny SPV:

a) židle 30 + 1 ks

b) pracovní stoly 15 + 1 ks

Předpokládaná hodnota části IV. veřejné zakázky činí 130.100,00 Kč bez DPH

CPV: 39151200-7 pracovní stoly

39113000-7 různá sedadla a židle

V. regály kovové KIC

Předpokládaná hodnota části V. veřejné zakázky činí 264.463,00 Kč bez DPH

CPV: 39155000-3 nábytek pro knihovny

VI. židle aula 220 + 40 ks

Předpokládaná hodnota části VI. veřejné zakázky činí 436.364,00 Kč bez DPH

CPV: 39113000-7 různá sedadla a židle

VII. regály dřevěné KIC

Předpokládaná hodnota části VII. veřejné zakázky činí 348.000,00 Kč bez DPH

CPV: 39155000-3 nábytek pro knihovny

VIII. židle PC učebny 360 ks

Předpokládaná hodnota části VIII. veřejné zakázky činí 595.041,00 Kč bez DPH

CPV: 39113000-7 různá sedadla a židle

2) Předpokládaná celková hodnota veřejné zakázky činí 2.989.608,00 Kč bez daně z přidané hodnoty (*dále jen „DPH“*)

3) Místem plnění této zakázky je Vysoké učení technické v Brně, Fakulta stavební, Veveří 331/95, 602 00 Brno

4) Zadavatel požaduje splnění předmětu zakázky, tj. předání dodávky a montáž, v termínu do:

pro část II., V., VI. a VIII. do 30. 8. 2018

pro část I., III., IV. a VII. do 6. 9. 2018

V. KVALIFIKACE

Dodavatelé jsou povinni prokázat technickou kvalifikaci požadovanou zadavatelem podle § 79 odst. 2

písm. b) seznam 3 významných dodávek poskytnutých za poslední 3 roky před zahájením zadávacího řízení včetně uvedení ceny a identifikace objednatele,

písm. k) vzorky s popisy materiálového složení výrobků určených k dodání pro jednotlivé části VZ

1 ks židle pro části II., IV., VI. a VIII.

1 ks PC stolu libovolného rozměru pro část III.

1 ks stolu trojúhelníkového – 1 sestava pro 2 místa pro část I.

1 ks regálu dřevěného o rozměrech š. 1200 mm, hl. 350 mm, v. 1600 mm pro část VII.

1 ks pracovního stolu pro část IV.

VI. HODNOCENÍ NABÍDEK

1) Podané nabídky budou hodnoceny dle jejich ekonomické výhodnosti. Za ekonomickou výhodnost nabídky je v tomto případě považována nejnižší nabídková cena za předmět zakázky uvedená v Kč bez DPH. Každá část veřejné zakázky bude hodnocena samostatně.

VII. DALŠÍ POŽADAVKY A DOPORUČENÍ KE ZPRACOVÁNÍ NABÍDKY

1) Nabídka musí být v plném rozsahu zpracována v českém nebo slovenském jazyce.

2) V případě rozporu mezi údaji uvedenými v dokumentech,

a) jejichž předložení je zadavatelem v zadávacích podmínkách výslovně požadováno, a údaji uvedenými v ostatních dokumentech, které účastník v nabídce předložil, platí údaje uvedené v zadavatelem požadovaných dokumentech;

b) jejichž předložení v nabídce zadavatel v zadávacích podmínkách nepožadoval, a údaji uvedenými v zadávacích podmínkách, mají přednost zadávací podmínky.

- c) Možnost postupu zadavatele dle § 46 ZZVZ tím není dotčena.
- 3) Zadavatel není povinen k dokumentům a údajům, které uchazeč předložil v nabídce nad rámec povinností stanovených v zadávacích podmínkách, jakkoli přihlížet.
 - 4) Nabídky lze zpracovat **bud' v elektronické, nebo listinné podobě.**
 - 5) Každý dodavatel může podat pouze jednu nabídku na každou část.

VIII. ZPŮSOB PODÁNÍ NABÍDEK

- 1) Nabídky je nutné podat nejpozději do 18. 7. 2018 14:00 hodin.
- 2) **Elektronické nabídky** se podávají prostřednictvím elektronického nástroje Tender Arena na adrese profilu zadavatele a daného zadávacího řízení.
- 3) **Nabídky v listinné podobě** budou podány na podatelnu zadavatele na adrese:

Vysoké učení technické v Brně, Fakulta stavební, Veveří 331/95, 602 00 Brno, Česká republika

Listinné nabídky musí být doručeny v řádně uzavřené obálce označené názvem veřejné zakázky. Zadavatel účastníkům doporučuje označit obálku s nabídkou následovně:

NEOTEVÍRAT – NABÍDKA

NÁBYTEK PRO FAST VUT

Zadavatel doporučuje předložit nabídku vedle listinného vyhotovení rovněž v jednom vyhotovení na elektronickém nosiči dat (CD či DVD se soubory v pdf formátu).

- 4) Otevírání obálek s nabídkami proběhne bezodkladně po ukončení lhůty pro podání nabídek v místnosti č. A 330 na adrese zadavatele VUT v Brně, Fakulta stavební, Veveří 331/95, 602 00 Brno.

IX. OZNÁMENÍ O VYLOUČENÍ ÚČASTNÍKA A OZNÁMENÍ O VÝBĚRU DODAVATELE

Zadavatel si v souladu s ustanovením § 53 odst. 5 ZZVZ vyhrazuje právo uveřejnit na svém profilu zadavatele oznámení o vyloučení účastníka zadávacího řízení nebo oznámení o výběru dodavatele. V takovém případě se oznámení považují za doručená všem účastníkům zadávacího řízení okamžikem jejich uveřejnění.

X. OSTATNÍ PODMÍNKY

- 1) Účastníci nemají právo na náhradu nákladů spojených s účastí v zadávacím řízení. Zadavatel si vyhrazuje právo ponechat si všechny obdržené nabídky, které byly řádně doručeny ve lhůtě pro podání nabídek. Na písemnou žádost účastníka budou vzorky vráceny po ukončení zadávacího řízení.
- 2) V případě nejasností v zadávací dokumentaci jsou dodavatelé oprávněni po zadavateli požadovat vysvětlení zadávací dokumentace. Žádosti o vysvětlení zadávací dokumentace jsou dodavatelé povinni podávat výhradně prostřednictvím elektronického nástroje Tender Arena.
- 3) **Elektronický nástroj Tender Arena**
 - a) Veškeré úkony v rámci zadávacího řízení se provádějí elektronicky prostřednictvím elektronického nástroje Tender Arena, nestanoví-li zadavatel v zadávacích podmínkách nebo

v průběhu zadávacího řízení jinak. Zadavatel dodavatele upozorňuje, že **pro plné využití všech možností elektronického nástroje je třeba provést a dokončit tzv. registraci dodavatele.** Podrobné informace k registraci naleznete na www.tenderarena.cz

- b) Veškeré písemnosti zasílané prostřednictvím elektronického nástroje se považují za řádně doručené dnem jejich doručení do uživatelského účtu adresáta písemnosti v elektronickém nástroji. Na doručení písemnosti nemá vliv, zda byla písemnost jejím adresátem přečtena, případně, zda elektronický nástroj adresátovi odeslal na kontaktní emailovou adresu upozornění o tom, že na jeho uživatelský účet v elektronickém nástroji byla doručena nová zpráva, či nikoli.

4) Přílohy zadávací dokumentace:

Příloha A – předloha kupní smlouvy a Všeobecné nákupní podmínky VUT

příloha B – formulář nabídky

příloha C – technická specifikace souhrn + přílohy C2 a C3

V Brně dne 28. 6. 2018

prof. Ing. Miroslav Bajer, CSc.
děkan

KUPNÍ SMLOUVA

kterou ve smyslu § 2079 a násl. zákona č. 89/2012 Sb., občanského zákoníku (dále jen „občanský zákoník“) uzavřely níže uvedeného dne, měsíce a roku a za následujících podmínek tyto smluvní strany

KUPUJÍCÍ

Název: Vysoké učení technické v Brně, Fakulta stavební
Sídlo: Veveří 331/95, 602 00 Brno
Zástupce: prof. Ing. Miroslav Bajer, CSc., děkan fakulty
IČO: 00216305
DIČ: CZ 00216305

Kontaktní osoba Kupujícího:

- bude doplněna před uzavřením smlouvy

a

PRODÁVAJÍCÍ

Název: [bude doplněno před uzavřením smlouvy s vybraným dodavatelem]
Sídlo: [bude doplněno před uzavřením smlouvy s vybraným dodavatelem]
Zápis v obchodním rejstříku: [bude doplněno před uzavřením smlouvy s vybraným dodavatelem]
Zástupce: [bude doplněno před uzavřením smlouvy s vybraným dodavatelem]
IČO: [bude doplněno před uzavřením smlouvy s vybraným dodavatelem]
DIČ: [bude doplněno před uzavřením smlouvy s vybraným dodavatelem]
Bankovní spojení: [bude doplněno před uzavřením smlouvy s vybraným dodavatelem]

Kontaktní osoba Prodávajícího:

[bude doplněno před uzavřením smlouvy s vybraným dodavatelem], tel. č: [bude doplněno před uzavřením smlouvy s vybraným dodavatelem], email: [bude doplněno před uzavřením smlouvy s vybraným dodavatelem]

(dále též jako „smluvní strany“)



EVROPSKÁ UNIE
Evropské strukturální a investiční fondy
Operační program Výzkum, vývoj a vzdělávání



II. PŘEDMĚT KOUPE

- 1) Předmětem koupě podle této Smlouvy je: **nábytek pro FAST VUT, část ...** (bude doplněno před uzavřením smlouvy)
- 2) Předmět koupě je blíže specifikován v technické specifikaci, která je nedílnou součástí této Smlouvy jako její příloha č. 1.
- 3) Prodávající se touto Smlouvou zavazuje:
 - a) odevzdat Kupujícímu Předmět koupě dle odst. 1 a umožnit mu nabýt vlastnické právo k tomuto Předmětu koupě,
 - b) splnit další povinnosti uvedené v této Smlouvě,
 - a Kupující se zavazuje Předmět koupě převzít a zaplatit kupní cenu.
- 4) Prodávající a Kupující dále ujednávají, že dále je Prodávající krom shora uvedeného rovněž povinen a zavazuje se:
 - a) Předmět koupě dopravit do místa plnění a provést jeho montáž (pokud je požadována) na Kupujícím určené místo,
 - b) Předmět koupě uvést do plně funkčního a provozuschopného stavu,
 - c) Předat Kupujícímu doklady, které jsou nutné k užívání Předmětu koupě, zejména návody k použití v českém jazyce, a příp. které se k Předmětu koupě jinak vztahují.
 - d) Předat Kupujícímu dodací listy,
 - e) Poskytnout technickou podporu alespoň po dobu záruky

III. KUPNÍ CENA

- 1) Kupující se zavazuje Prodávajícímu zaplatit kupní cenu v součtu za části.....ve výši:

Kupní cena bez DPH	[BUDE DOPLNĚNO PŘED UZAVŘENÍM SMLOUVY S VYBRANÝM DODAVATELEM] Kč
Výše DPH v Kč	[BUDE DOPLNĚNO PŘED UZAVŘENÍM SMLOUVY S VYBRANÝM DODAVATELEM] Kč
Kupní cena vč. DPH	[BUDE DOPLNĚNO PŘED UZAVŘENÍM SMLOUVY S VYBRANÝM DODAVATELEM] Kč

- 2) Prodávající bere na vědomí, že Předmět koupě je hrazen z dotačních prostředků poskytnutých na realizaci projektu v rámci Operačního programu Výzkum, vývoj a vzdělávání s názvem Rozvoj studijního prostředí na VUT (ROSTU na VUT) reg. číslo CZ.02.2.67/0.0/0.0/17_044/0008532.
- 3) Registrační číslo projektu musí být uvedeno v textu faktury.

IV. MÍSTO A ČAS PLNĚNÍ

- 1) Prodávající se zavazuje odevzdat Kupujícímu shora uvedený Předmět koupě **do 30. 8. 2018 popř. do 6. 9. 2018 dle jednotlivých částí.**

Prodávající splní svou povinnost odevzdat shora uvedený Předmět koupě tím, že tento bude převzat jako bezvadný Kupujícím.
- 2) Prodávající se současně zavazuje, že s ohledem na povahu Předmětu koupě Kupujícího s dostatečným časovým předstihem (minimálně dva pracovní dny) prokazatelně uvědomí o tom, že má v úmyslu Předmět koupě odevzdat, jinak Kupující není povinen Předmět koupě převzít. V případě, že Prodávající včas uvědomí Kupujícího dle předchozí věty, zavazuje se Kupující umožnit Prodávajícímu přístup do místa plnění.
- 3) Prodávající se zavazuje Předmět koupě odevzdat v níže uvedeném místě:

Vysoké učení technické v Brně, Fakulta stavební, se sídlem Veveří 331/95, 602 00 Brno

- 4) Kupující prohlašuje, že je jeho jménem oprávněn převzít Předmět koupě a podepsat předávací protokol:
 - *bude doplněna před uzavřením smlouvy*
- 5) Prodávající bere na vědomí, že Kupující výslovně požaduje dodání veškeré nezbytné dokumentace Předmětu koupě v souladu s čl. IV odst. 3 Všeobecných nákupních podmínek VUT.

V. ZÁRUKA ZA JAKOST

Kupující a Prodávající ujednávají, že Záruční doba na Předmět koupě stejně jako na každou jeho část je **min. 24 měsíců** ode dne, kdy byl Předmět koupě jako bezvadný převzat Kupujícím, není-li v technické specifikaci, která tvoří přílohu č. 1 této smlouvy uvedeno jinak.

VI. ZÁVĚREČNÁ USTANOVENÍ

- 1) Nedílnou součástí Smlouvy jsou níže uvedené přílohy:
 - Příloha č. 1 – Technická specifikace Předmětu koupě.Smluvní strany sjednávají, že v případě nesrovnalostí či kontradikcí mají ustanovení čl. I. až V. Smlouvy přednost před ustanoveními přílohy Smlouvy.
- 2) Součástí této Smlouvy jsou rovněž Všeobecné nákupní podmínky VUT ve znění účinném ke dni uzavření této Smlouvy (dále v textu pouze jako „VNP“). VNP mají povahu obchodních podmínek ve smyslu ustanovení § 1751 občanského zákoníku a upravují práva a povinnosti Prodávajícího a Kupujícího v případě, že tyto nejsou specifikovány v této Smlouvě. V té souvislosti rovněž smluvní strany k zamezení jakýchkoli spekulací prohlašují a uzavírají dohodu v tom smyslu, že ve VNP se Smlouvou myslí tato Smlouva. Obě smluvní strany současně ujednávají, že v případě odlišnosti ustanovení Smlouvy a VNP platí vždy ustanovení Smlouvy. VNP jsou dostupné na <http://vut.cz/vnp>, přičemž Prodávající svým níže uvedeným podpisem stvrzuje, že se s textem VNP detailně seznámil a že jsou mu tudíž známy.
- 3) Prodávající je oprávněn přenést svoje práva a povinnosti z této Smlouvy na třetí osobu pouze s předchozím písemným souhlasem Kupujícího. Ustanovení § 1879 občanského zákoníku se nepoužije.
- 4) Prodávající se zavazuje strpět uveřejnění této Smlouvy včetně případných dodatků Kupujícím podle § 219 zákona č. 134/2016 Sb., o zadávání veřejných zakázek.
- 5) Smluvní strany podpisem na této Smlouvě potvrzují, že jsou si vědomy, že se na tuto Smlouvu vztahuje povinnost jejího uveřejnění dle zákona č. 340/2015 Sb., o zvláštních podmínkách účinnosti některých smluv, uveřejňování těchto smluv a o registru smluv (zákon o registru smluv), v platném znění. Uveřejnění Smlouvy zajišťuje Kupující.
- 6) Pokud se stane některé ustanovení Smlouvy neplatné nebo neúčinné, nedotýká se to ostatních ustanovení této Smlouvy, která zůstávají platná a účinná. Smluvní strany se v takovém případě zavazují nahradit dohodou ustanovení neplatné nebo neúčinné ustanovením platným a účinným, které nejlépe odpovídá původně zamýšlenému účelu ustanovení neplatného nebo neúčinného.
- 7) Tato Smlouva obsahuje úplné ujednání o předmětu Smlouvy a všech náležitostech, které smluvní strany měly a chtěly ve smlouvě ujednat, a které považují za důležité pro závaznost této Smlouvy. Žádný projev smluvních stran učiněný při jednání o této Smlouvě ani projev učiněný po

uzavření této Smlouvy nesmí být vykládán v rozporu s výslovnými ustanoveními této Smlouvy a nezakládá žádný závazek žádné ze smluvních stran.

- 8) Tato Smlouva je vyhotovena ve čtyřech stejnopisech, z nichž každý má platnost originálu. Každá smluvní strana obdrží po dvou z nich.
- 9) Tato Smlouva nabývá platnosti dnem podpisu a účinnosti dnem uveřejnění prostřednictvím registru smluv.
- 10) Smluvní strany potvrzují, že si tuto Smlouvu před jejím podpisem přečetly a že s jejím obsahem souhlasí. Na důkaz toho připojují své podpisy.

V Brně dne

V [bude doplněno před uzavřením smlouvy s
vybraným dodavatelem] dne [bude
doplněno před uzavřením smlouvy s
vybraným dodavatelem]

.....
prof. Ing. Miroslav Bajer, CSc., děkan
za Kupujícího

.....
[bude doplněno před uzavřením smlouvy s
vybraným dodavatelem]
za Prodávajícího

FORMULÁŘ NABÍDKY

PŘÍLOHA B ZADÁVACÍ DOKUMENTACE

Formulář nabídky je zpracován ve formátu dokumentu s omezenou možností úprav. Ustanovení, u kterých zadavatel připouští jejich úpravu, resp. požaduje jejich doplnění, jsou úpravám či doplněním odemčena. Tato ustanovení obsahují žlutě vyznačená pole, do nichž je možno vepisovat text.

Pojmy a zkratky použité ve formuláři odpovídají tomu, jak byly zavedeny v zadávací dokumentaci veřejné zakázky.

I. IDENTIFIKAČNÍ ÚDAJE ÚČASTNÍKA

Název/Firma/Jméno	doplňte.
Sídlo	doplňte.
IČ, je-li přiděleno	doplňte.
Zástupce	Uveďte osobu jednající jménem účastníka

Účastník se o veřejnou zakázku uchází

- ☐ samostatně,
☐ společně s více dodavateli ve smyslu § 82 ZZVZ, kterými jsou:
- Uveďte firmu/název/jméno, sídlo, IČ
 - Uveďte firmu/název/jméno, sídlo, IČ

Veškerá prohlášení učiněná ve formuláři nabídky činí účastník za všechny zúčastněné dodavatele.

Účastník se uchází o část/ti veřejné zakázky č.

II. ÚVODNÍ PROHLÁŠENÍ ÚČASTNÍKA

Účastník, který se uchází o veřejnou zakázku zadávanou v zadávacím řízení s názvem **Nábytek pro FAST VUT**, tímto předkládá formulář nabídky včetně příslušných příloh za účelem prokázání splnění jednotlivých požadavků zadavatele, kterými je podmiňována účast dodavatelů v zadávacím řízení.

Účastník čestně prohlašuje, že

- a) se pečlivě seznámil se zadávacími podmínkami, porozuměl jim a mj. tak používá veškeré pojmy v souladu se zadávací dokumentací,
- b) přijímá elektronický nástroj Tender Arena jako výhradní prostředek komunikace v zadávacím řízení, nestanoví-li zadavatel u konkrétního úkonu jinak,
- c) má dokončenou registraci v elektronickém nástroji Tender Arena, případně, že ji neprodleně po podání nabídky dokončí; dodavateli je známo, že bez dokončení registrace není možno elektronický nástroj Tender Arena plně využívat, a je si vědom toho, že veškeré důsledky spojené s nedokončenou registrací ponese sám,
- d) kontaktní osobou uchazeče oprávněnou k jednání za dodavatele v rámci zadávacího řízení je **Vepište jméno kontaktní osoby**, tel.: **vepište tel. číslo**, e-mail: **vepište e-mail**. Kontaktní osoba, jakož i její kontaktní údaje odpovídají těm, jaké dodavatel uvádí v elektronickém nástroji Tender Arena, případně jaké v elektronickém nástroji Tender Arena neprodleně uvede, a že



- e) je srozuměn s tím, že veškeré písemnosti zasílané prostřednictvím elektronického nástroje Tender Arena se považují za řádně doručené dnem jejich doručení do uživatelského účtu adresáta písemnosti v elektronickém nástroji Tender Arena; uchazeč přijímá, že na doručení písemnosti nemá vliv, zda byla písemnost jejím adresátem přečtena, případně, zda elektronický nástroj Tender Arena adresátovi odeslal na kontaktní e-mailovou adresu upozornění o jejím doručení či nikoli.

III. POŽADAVKY NA PŘEDMĚT VEŘEJNÉ ZAKÁZKY

Účastník čestně prohlašuje, že

- a) splňuje veškeré požadavky zadavatele na předmět veřejné zakázky, a že
- b) je pro případ uzavření smlouvy na veřejnou zakázku vázán veškerými technickými, obchodními a jinými smluvními podmínkami zadavatele.

IV. ÚDAJE PRO HODNOCENÍ

Účastník čestně prohlašuje, že následující údaje považuje za rozhodné pro hodnocení:

	Nabídka účastníka
Nabídková cena pro část I.	0000 Kč bez DPH
Nabídková cena pro část II.	0000 Kč bez DPH
Nabídková cena pro část III.	0000 Kč bez DPH
Nabídková cena pro část IV.	0000 Kč bez DPH
Nabídková cena pro část V.	0000 Kč bez DPH
Nabídková cena pro část VI.	0000 Kč bez DPH
Nabídková cena pro část VII.	0000 Kč bez DPH
Nabídková cena pro část VIII.	0000 Kč bez DPH

V. KVALIFIKACE

Prokázání technické kvalifikace ve smyslu § 79 odst. 2 písm. b) a k)

písm. b) seznam 3 významných dodávek poskytnutých za poslední 3 roky před zahájením zadávacího řízení včetně uvedení ceny a identifikace objednatele,

písm. k) vzorky s popisy materiálového složení výrobků určených k dodání pro jednotlivé části VZ

1 ks židle pro části II., IV., VI. a VIII.

1 ks PC stolu libovolného rozměru pro část III.

1 ks stolu trojúhelníkového – 1 sestava pro 2 místa pro část I.

1 ks regálu dřevěného o rozměrech š. 1200 mm, hl. 350 mm, v. 1600 mm pro část VII.

1 ks pracovního stolu pro část IV.

VI. PODPIS

Vyhotovil (jméno, funkce): **doplňte.**

podpis osoby jednající jménem účastníka

Příloha C – Technická specifikace Předmětu zakázky

„Nábytek pro FAST VUT“

Část I

Stoly pro 76 studijních míst - souhrnný popis KIC předpokl. cena 257.851,- bez DPH

jednotná výška pracovní plochy -750 mm, deska pracovní plochy DTD + vícevrstvá laminace tl.0,5 mm např. Fundermax, tl.25 mm, imitace buk/dle výběru zadavatele, sjednotit s materiálem knihovních regálů, všechny hrany ABS silné 2 mm ve stejném dekoru, v desce budou dle vyznačení ve studii výklopná či výsuvná zařízení s elektrozásuvkami a zásuvkami pro připojení na internet. Rozměry a členění - viz výkres a specifikace prvků.

STOLY trojúhelníkové do sestav, 3 sestavy pro 4 místa, 7 sestav pro 2 místa:

rozměr jednotlivého dílu stolu cca 1050 x 1050 x 1400 mm, tvar rovnoramenného trojúhelníku se zaoblenými rohy o poloměru 100 mm, deska pracovní plochy DTD + vícevrstvá laminace tl.0,5 mm např. Fundermax, tl. 25mm, imitace buk, sjednotit s materiálem knihovních regálů, všechny hrany ABS silné 2 mm ve stejném dekoru. Dělicí paravány k trojúhelníkovým stolům laminovaná DTD světle šedé barvy/dle výběru zadavatele, např. Fundermax vsazena do hliníkového rámu, příklad řešení viz foto, výška paravánu a zároveň nosné konstrukce stolu 1100 mm (paraván přesahuje 350 mm nad pracovní plochu), paraván opatřen ochranným prvkem pro ochranu



podlahy před poškozením, např. filcový kluzák.

STOLY trojúhelníkové pod okny, 3 sestavy pro 2 místa:

dtto stoly trojúhelníkové do sestav, tedy: rozměr jednotlivého dílu stolu cca 1050 x 1050 x 1400 mm - tvar rovnoramenného trojúhelníku se zaoblenými rohy o poloměru 100 mm, deska pracovní plochy DTD + vícevrstvá laminace tl.0,5 mm např. Fundermax, tl. 25 mm, imitace buk/dle výběru zadavatele, sjednotit s materiálem knihovních regálů, všechny hrany ABS silné 2 mm ve stejném dekoru. Paravány budou jen 150 mm vysoké, hliníkový rám + výplň, světle šedá laminovaná DTD např. Fundermax, paraván u okna bude osazen na desce stolu, středový paraván bude tvořit zároveň nosnou konstrukci, krajní nohy kovové válcové s povrchovou úpravou komaxit RAL 9006 s plast. kluzáky proti podření podlahy.

STOLY pod okny rovné se zaoblenými hranami, 6 stolů pro 2 místa,

z toho 2 stoly rozměr 1830 x 600 mm a 4 stoly rozměr 1800 x 600, deska pracovní plochy DTD + vícevrstvá laminace tl.0,5 mm např. Fundermax, tl. 25 mm, imitace buk/dle výběru zadavatele, sjednotit s materiálem knihovních regálů, všechny hrany ABS silné 2 mm ve stejném dekoru



EVROPSKÁ UNIE
Evropské strukturální a investiční fondy
Operační program Výzkum, vývoj a vzdělávání

MSMT
MINISTERSTVO ŠKOLSTVÍ,
MLÁDEŽE A TĚLOVÝCHOVY

ukončení stolů pod oknem - nízký paraván 150 mm ve stejném materiálu jako u trojúhelníkových, hliníkový rám + výplň, světle šedá laminovaná DTD např. Fundermax, uchycený k desce stolu. Nosná konstrukce - stolová podnož povrchovou úpravou komaxit RAL 9006 s plast. kluzáky proti podřetí podlahy..



STOLY mezi knihovní regály, rovné:

4 stoly pro 3 místa rozměr 2220 x 600 mm a 6 stolů pro 1 místo rozměr 850 x 600, deska pracovní plochy DTD + vícevrstvá laminace tl.0,5 mm např. Fundermax, tl. 25 mm, imitace buk/dle výběru zadavatele, sjednotit s materiálem knihovních regálů, všechny hrany ABS silné 2 mm ve stejném dekoru

bez paravánů - kotveny do paravánů trojúhelníkových stolů + ocelová noha s povrchovou úpravou komaxit RAL 9006 s plast. kluzáky proti podřetí podlahy.



Stoly velké – kombinace trojúhelníkových a rovných se zaoblenými rohy:

2 stoly pro 6 míst, z toho 1 stůl rozměr 2350 x 880 mm a 1 stůl 2500 x 880 mm, deska pracovní plochy DTD + vícevrstvá laminace tl.0,5 mm např. Fundermax, tl. 25 mm, imitace buk/dle výběru zadavatele, sjednotit s materiálem knihovních regálů, všechny hrany ABS silné 2 mm ve stejném dekoru

bez paravánů, na stolových ocelových nohách s povrchovou úpravou komaxit RAL 9006 s plast. kluzáky proti podřetí podlahy.



Stůl na reprografické práce s nástavbou, 1 stůl pro 2 místa

rozměr cca 2000 x 900 mm, výška s nástavbou cca 1100 mm. Materiál dle ostatní stoly - kombinace - laminovaná dřevotřísková tl. 25 mm - imitace buk + světle šedá. Deska pracovní plochy DTD + vícevrstvá laminace tl.0,5 mm např. Fundermax, tl. 25 mm, imitace buk/dle výběru zadavatele, sjednotit s materiálem knihovních regálů, všechny hrany ABS silné 2 mm ve stejném dekoru. Stůl bude bytelné konstrukce s plnými bočnicemi, zespodu vyztuženou pracovní plochou pro umístění reprografické techniky. Nástavba rovněž z DTD + vícevrstvá laminace tl.0,5 mm, tl. 25 mm, hrany ABS silné 2 mm ve stejném dekoru, pracovní plocha se zaoblenými rohy.

Všechny stoly jsou shodné výšky 750 mm.

Navrhovaná barevnost nábytku KIC dle vzorníku, např.:

Fundermax 0291 NA Korpusbuche Beech II na desky stolů, židle a také regály

Fundermax 0075 FH Dunkelgrau Dark Grey na paravány stolů a sokly regálů

Část II

Židle KIC počet 125ks

předp. cena 286.880,- bez DPH

velikost: 505x520x800 mm výška, výška sedáku 460mm

provedení: stohovatelná židle bez područek

kostra: čtyřnohá, ocelová, povrchová úprava chrom, tl.16mm s plast. kluzáky proti podřetí podlahy.

sedák: překližka ohýbaná tl.11mm, oboustranně potažená vysokotlakým laminátem / napuštěná pryskyřicí s vysokou odolností v barvě dle výběru zadavatele

V opěráku otvor pro uchycení/přenášení



velikost židlí pro výšku postavy 159-199 cm, nohy – tvar rámu A, min. 2 mm ocelové trubky, barva šedá (imitace AL – RAL 9006), podlahový chránič s filcem, odolnost a trvanlivost, stálost tvaru a vzhledu, stohovatelné, dlouhá životnost,

Část III

Stůl pro PC viz také příloha specifikace PC stoly v počtech dle rozměrů, celkem 180 ks, předp.cena: 670.909,- bez DPH

Konstrukci stolu tvoří svařované jeklové profily 50x30 mm s povrchovou úpravou komaxit RAL 9006. Podnož s rektifikací pro případné vyrovnání nerovností podlahy. Spodní části rektifikačních šroubů stolu jsou opatřeny plastovými patkami.

Stolová deska min.tl.25 mm DTD + vícevrstvá laminace tl.0,5 mm např.Fundermax v tmavším odstínu dřeva/dle výběru zadavatele, hrana ABS tl.2 mm . V desce bude umístěn uprostřed 1 ks plastové průchodky.

Clona stolu v.400 mm lamino tl.18 mm s ABS hranou 0,5 mm, mezi stolovou deskou a clonou bude 5 cm mezera.

Konstrukce stolu nesmí přesahovat přes plát stolu, tak aby stoly bylo možné sestavovat do řad bez mezer mezi stol. deskami. Stolová deska musí mít přesah na čelní straně 5 cm od clony stolu. Na bočních stranách bude mít deska přesah max.1 cm od kovové podnože stolu. U stolu š.1000 mm musí být minimální šířka prostoru pro uživatele 64 cm a u stolu š. 1100 mm 74 cm.

Box pro PC je z lamina tl.18 mm s ABS hranou 0,5 mm, musí být demontovatelný (závrtná pouzdra a metrické šrouby) s možností umístění vpravo nebo vlevo. Vnitřní šířka boxu je 21 cm a výška 50 cm, hloubka 50 cm.

Box zásuvky š.43cm, hl. 70 cm a výška 15 cm lamino tl.18 mm s ABS hranou 0,5 mm, čelo zásuvky ABS hrana 2 mm, pojezdy zásuvek kovové, úchytka kovová, uzamykatelná zásuvkovým zámkem.

ABS hrany jsou ve shodném dezénu s laminem – dle výběru zadavatele.

Rozměry a členění - viz výkres a specifikace prvků dle učeben

Specifikace PC stoly

- Kovová konstrukce.
- Nohy stolu nesmí bránit srážení stolů.
- Nohy nesmí být robustní tak, omezovaly vnitřní prostor uživatele.
- Minimální vnitřní šířka prostoru uživatele var. 110x70 je 74 cm, var 100x60 je 64 cm.
- Stůl musí mít zadní stěnu.
- Zadní stěna stolu musí mít mezi deskou mezeru min 5 cm.
- Deska musí mít přesah na zadní straně 5 cm.
- Deska může mít na bočních stranách přesah max. 1 cm.
- Deska stolu je požadována v tl. min. 2,5 mm.
- Deska musí mít otvor pro vyvedení kabelů. Otvor bude umístěn za vnější hranou boxu.
- Box v podobě konzole, kovová konstrukce.
- Box pro PC musí být demontovatelný a musí být možné ho umístit na obě strany.

- Vnitřní šířka boxu je 21-22 cm, výška boxu je 50 cm, hloubka je 50 cm.
- Box je ukončen min. 10 cm před zadní deskou.

Učebna	100x60	110x70	120x70	120x60	160x80	Odstín	Celkem	Poznámka
B407	15	x	x	x	x	0023 Lamar	15	
B423	x	25	4	x	1	0023 Lamar	30	160x80 - uzamykatelná zásuvka
B427	x	12	12	x	1	0067 Red	25	160x80 - uzamykatelná zásuvka
B431	x	x	24	x	1	0010 Mango	25	160x80 - uzamykatelná zásuvka
B432	x	x	20	x	1	0747 Mittelgrace	21	160x80 - uzamykatelná zásuvka
Z303	x	x	x	16	x	0019 Rosalie	16	bez boxu
Z305	x	14	x	x	x	0019 Rosalie	14	
D218	x	x	x	25	x	0743 Light St Gray	25	
D219	x	x	x	1	8	0743 Light St Gray	9	
Celkem	15	51	60	42	12		180	

Boxy PC – umístění pro montáž, doplňující informace

Učebna	100x60	110x70	120x70	120x60	160x80	Celkem	Poznámka
B407	15P	x	x	x	x	15	
B423	x	10P/15L	4L	X	1P	30	160x80 - uzamykatelná zásuvka
B427	x	6P/6L	6P/6L	X	1P	25	160x80 - uzamykatelná zásuvka
B431	x	x	12P/12L	X	1P	25	160x80 - uzamykatelná zásuvka
B432	x	x	10P/10L	X	1P	21	160x80 - uzamykatelná zásuvka
Z303	x	x	x	16X	x	16	bez boxu
Z305	x	6P/8L	x	x	x	14	
D218	x	x	x	25L	x	25	
D219	x	x	x	1P	8L	9	
Celkem	15	51	60	42	12	180	

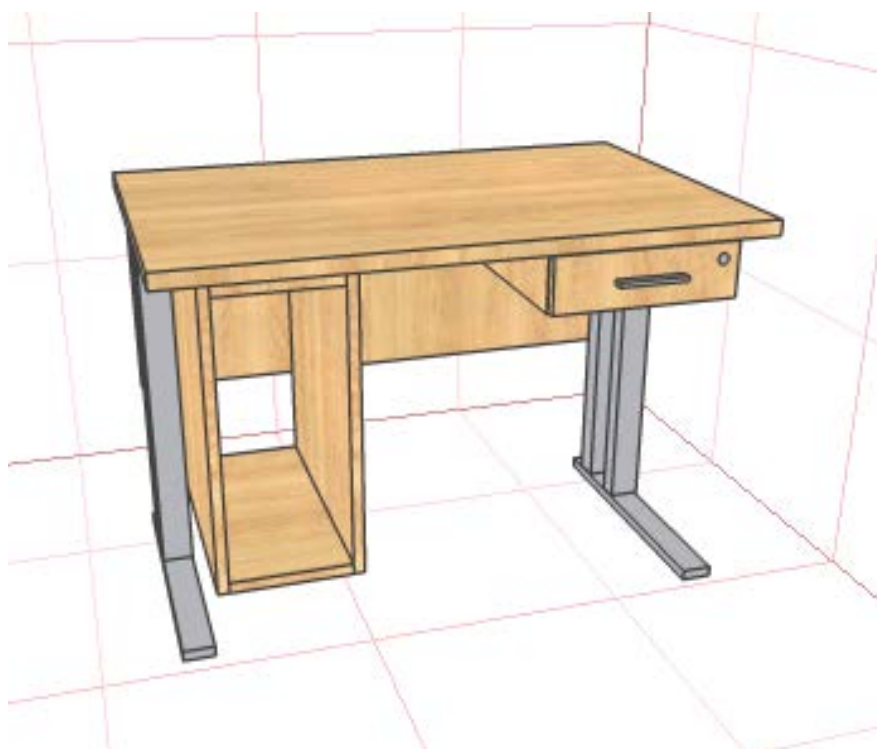

Část IV

Vybavení jazykové učebny SPV (nábytek investice)

předpokl. cena 130.100,-bez DPH

Velikost židlí pro výuku dospělých studentů na VŠ.

Nosnost do 120 kg.

Příslušný certifikát o vlastnostech a jakosti.

Záruka min. 5 let.

30 ks židlí

sedátka - ergonomicky tvarovaná překližka, tvarováno v jednom kuse s opěrákem s vysokou odolností nátěru proti poškrábání

moření: barva oranžová

vynikající vlastnosti, výhodou je pružnost

odolnost a trvanlivost

nohy - ohýbaná ocelová konstrukce (min. 2mm tloušťka trubky, v přední části židle bez konstrukce, tzv. C nohy): barva šedá – imitace hliník

podlahový chránič s filcem

otvor v horní části opěradla pro snadné uchopení a přesun židlí

odolnost a trvanlivost

stálost tvaru a vzhledu

celková výška židle: 79 - 84 cm

sedadlová výška: 45 - 50 cm

šířka sedadla: 39 – 42 cm

hloubka sedadla: 36 – 40 cm

Ilustrační obrázek židle



Ilustrační obrázek židle

1 ks kolečková židle pro učitele

sedátko viz. židle + pětiramenný pevný hliníkový rám a černá kolečka – materiál proti zašpinění podlahy



Ilustrační obrázek židle

1 ks stůl (pro učitele)

obdélníkový tvar

velikost desky: 140 x 65

barva desky: světle šedá/bílá

rám: 4 nohy, ocelová konstrukce, barva šedá

výška horní desky stolu 74-75 cm

deska o síle min. 20 mm

povrch velmi odolný poškození, vytvrzený

podlahový chránič s filcem

15 ks pracovních stolů

obdélníkový tvar

velikost desky: 55 x 140

barva desky: světle šedá/bílá

rám: 4 nohy, ocelová konstrukce, barva šedá

výška horní desky stolu 74-75 cm

deska o síle min. 20 mm

povrch velmi odolný poškození, vytvrzený

podlahový chránič s filcem

- Popis materiálů:

Laminovaná DT – kombinace tmavě šedá (např. KRONOSPAN 0171 PE)+ světle šedá (např. KRONOSPAN 0112) + imitace dřeva (např. EGER, KRONOSPAN – bělený dub)

Část V

Regály kovové KIC pro diplomové páce 264.463,- bez DPH

Rozměry a členění - viz výkres a specifikace prvků – příloha C2

Část VI

Židle aula, předpokl. cena: 436.364,- bez DPH

Počet: 220 ks bez područek

Počet: 40 ks s područkami

Specifikace

Konstrukce trubková 24 mm tloušťka 2 mm, všechny spoje svařeny. Barva konstrukce komaxit černý matný. Základ sedáku a opěráku je z překližky 6 vrstev. Koncovky nohou opatřeny plastovými koncovkami. Možnost kombinace pro použití s područkami i bez. Područky dřevěné (tvrdé dřevo) s možností moření a lakování v tónu tmavý ořech. (nutný vzorek moření). Čalounění odolná (min 30 000 martindale v oděru, hmotnost min 495g/bm)

látka typu Antara odstín tmavě vínová č.80, s výplní tvrzený molitan min tloušťka 3 cm , možnost čalounění i zádové části opěráku.

Stohování židlí min 6 ks i s područkami.

Rozměry židle

Šířka s područkami...600 mm

Šířka bez područek..510 mm

Výška židle ...800 mm

Výška sedu ..460 mm

Hloubka židle ... 550 ..mm

Nosnost: min 120kg

Viz KIC



Ilustrační obrázek židle

Část VII

Regály dřevěné KIC

předp. Cena: 348.000,- bez DPH

Boky a police regálu jsou z lamina buk např. Fundermax v tl. 25 mm ohraňené ABS hranou tl. 1 mm. Police jsou pevné nebo výškově přestavitelné – dle specifikace investora. Zádá regálu jsou pohledová z lamina buk/dle výběru zadavatele, tl. 18 mm. Sokl je z lamina tl. 18 mm. ABS hrany jsou ve shodném desénu s laminem.

Regálová sestava je složená z uvedeného množství jednotlivých regálů ve shodných šířkách tak, že tvoří sestavu požadované délky. Jednotlivé regály jsou vzájemně propojeny (sešroubovány) do sestav.

Rozměry a členění - viz výkres a specifikace prvků – příloha C3

Část VIII

Židle PC učebny počet : 360 ks, předpokl. cena: 595.041,- bez DPH

sedátka - ergonomicky tvarovaná překližka, tvarováno v jednom kuse s opěrákem s vysokou odolností nátěru proti poškrábání, moření: barva přírodní buk

nohy - ohýbaná ocelová konstrukce (min. 2mm tloušťka trubky, v přední části židle bez konstrukce, tzv. C nohy): barva šedá – imitace hliník

podlahový chránič s filcem

otvor v horní části opěradla pro snadné uchopení a přesun židlí

požadavek na odolnost a trvanlivost, stálost tvaru a vzhledu

celková výška židle: 79 - 84 cm

sedadlová výška: 45 - 50 cm

šířka sedadla: 39 – 42 cm

hloubka sedadla: 36 – 40 cm

nosnost do 120 kg,

příslušný certifikát o vlastnostech a jakosti.



Ilustrační obrázek židle

TECHNICKÁ ZPRÁVA - specifikace

Předmět zadání: Policové regálové systémy kovové uzamykatelné.

1. Základní údaje

Předmětem technologické části projektu je dodávka a montáž skladu tiskovin (diplomových prací) formátu A4 policovými uzamykatelnými regály.

Policové regály:

Regály je možné obsluhovat pouze ručně. Použitý regálový systém bude tvořen bezšroubovou konstrukcí s maximálním využitím plochy ukládacích polic, bezproblémovou výškovou přestavitelností polic, včetně možnosti dalšího rozšiřování skladového systému a doplňky dle požadavku provozu. Systém bude z hlubokotažených stojin / profil 30x50mm/, perforovaných v rastru 25mm, pro zavěšení polic.

Stojny budou spojeny podélným zavětrováním do ráků, který tvoří základ regálu. Regál bude tvořen základním sloupcem a požadovaným počtem přídavných sloupců. Do ráků se zavěšují police přestavitelnost polic bude po 25 mm. Hloubkou ráku je dána na 600 mm, čelní rám police je široký 33mm. Povolená rozměrová odchylka vzhledem k zakládaným jednotkám je +/- 2 mm.

Stabilita sestavy regálu bude zajištěna křížovou vzpěrou, která se opět uchycuje do předem perforovaných otvorů v rámech regálu.

Povrchová úprava regálů bude provedena vypalovanou práškovou barvou, RAL 7035, světle šedá, spojovací materiál v úpravě pozink.

Uchazeč o dodávku předloží vzorek nabízeného systému, který musí být ve 100 % souladu se zadanými technickými parametry. Uchazeč, jehož vzorek nebude odpovídat zadaným technickým parametrům bude z dalšího výběrového řízení vyloučen.

Technické parametry a popis jednotlivých regálových systémů viz vazba na výkres

2. Technické parametry policových regálů

2.1 Policové regály S1

Povrchová úprava: RAL 7035

Délka řady (1 pole): 13 230mm

Výška rámu: 3250 mm

Hloubka police/regálu: 300 mm

Počet polic na výšku: 9 + 1 krycí

Nosnost police: 115 kg/125kg

Čistá délka police: 970 mm/1170mm

Světlá výška mezi policemi: 317 mm

Přestavitelnost polic: 25 mm

Příslušenství: Posuvné uzamykatelné dveře

2.2 Policové regály S2

Povrchová úprava: RAL 7035
Délka řady (1 pole): 1 830 mm
Výška rámu: 2 700 mm
Hloubka police/regálu: 300 mm
Počet polic na výšku: 7+1 krycí
Nosnost police: 135 kg
Čistá délka police: 870 mm
Světlá výška mezi policemi: 467 / 317mm
Přestavitelnost polic: 25 mm
Příslušenství: dvoukřídlé uzamykatelné dveře

2.3 Policové regály S3

Povrchová úprava: RAL 7035
Délka řady (1 pole): 1 330 mm
Výška rámu: 2 700 mm
Hloubka police/regálu: 300 mm
Počet polic na výšku: 7+1 krycí
Nosnost police: 105 kg
Čistá délka police: 1270 mm
Světlá výška mezi policemi: 467 / 317mm
Přestavitelnost polic: 25 mm
Příslušenství: dvoukřídlé uzamykatelné dveře

2.4 Policové regály S4

Povrchová úprava: RAL 7035
Délka řady (1 pole): 1 630 mm
Výška rámu: 2 700 mm
Hloubka police/regálu: 300 mm
Počet polic na výšku: 7+1 krycí
Nosnost police: 150 kg
Čistá délka police: 770 mm
Světlá výška mezi policemi: 467 / 317mm
Přestavitelnost polic: 25 mm
Příslušenství: dvoukřídlé uzamykatelné dveře

2.5 Policové regály S5

Povrchová úprava: RAL 7035
Délka řady (1 pole): 1 330 mm
Výška rámu: 2 700 mm
Hloubka police/regálu: 300 mm
Počet polic na výšku: 7+1 krycí
Nosnost police: 105 kg
Čistá délka police: 1270 mm
Světlá výška mezi policemi: 467 / 317mm
Přestavitelnost polic: 25 mm
Příslušenství: dvoukřídlé uzamykatelné dveře

Maximální povolená odchylka od rozměrové škály +/- 2 mm.

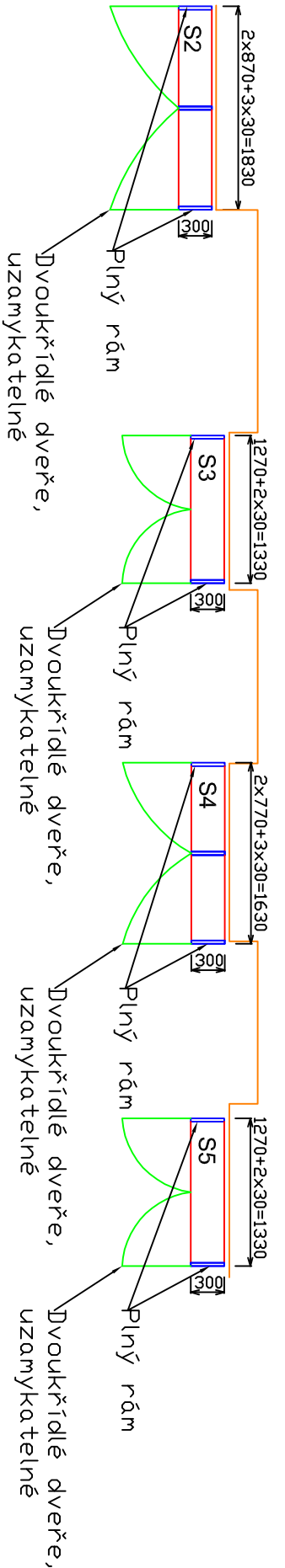

Výškové členění S1

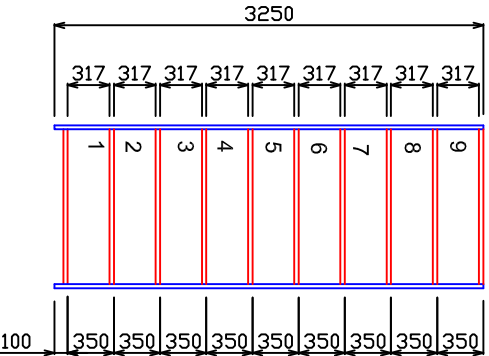

Výškové členění S2,S3,S4,S5

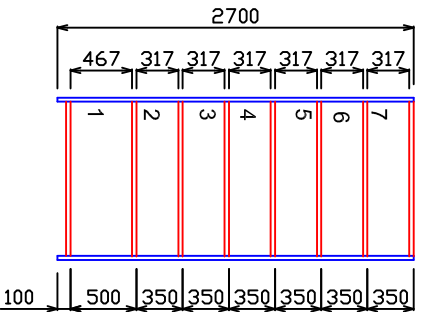

Provedení:
Police 1270x300 N nosnost 70kg
1270x300 1R nosnost 105kg
1170x300 N nosnost 80kg
1170x300 1R nosnost 125kg
970x300 N nosnost 115kg
870x300 N nosnost 135kg
770x300 N nosnost 150kg
Přestavitelnost polic po 25mm
Regály kotveny do stěny
RAL 7035
Mezi stěnou a regálem: Obvodové umístění prachotěsné kartáčky

hlav. projektant	zodp. projektant	vypracoval	kreslil		
místo stavby					
investor				formát	A3
stavba				datum	15.11.2017
objekt soubor				účel	nabídka
				čís. zakázky	1117116
obsah výkresu				měřítko	č. výkresu
Policový regál				1:50	17 1121

TECHNICKÁ ZPRÁVA- specifikace

1. Základní údaje

Předmětem technologické části projektu je dodávka a montáž vybavení studoven KIC dřevěnými policovými regály pro tzv volný výběr skript a dalších učebnic formátu A4.

Policové regály:

Policový regálový systém musí splňovat technickou podobnost se stávajícími regálovými systémy z vedlejší studovny (viz fotografie níže).

Boky a police regálu budou z lamina 0291 NA Korpusbuche Beech II, v tloušťce 25 mm ohraňené ABS hranou tl.1 mm. Police jsou pevné dle zadání zadavatele. Zada regálu budou ve stejném designu v tl.18 mm. Sokl je z lamina 0075 FH Dunkelgrau Dark Grey, tl. materiálu 18 mm. ABS hrany jsou ve shodném designu s laminem.

Regálová sestava bude složená z uvedeného množství jednotlivých regálů ve shodných šířkách tak, že tvoří sestavu požadované délky. Jednotlivé regály jsou vzájemně propojeny (sešroubovány) do sestav, viz výkresová dokumentace.

Regály je možné obsluhovat ručně. Všechny regály jsou vybaveny krycími policemi.



Technické parametry a popis jednotlivých regálových sestav

2. Technické parametry policových regálů

2.1 Policové regály S1; S3

Povrchová úprava: Police, rámy a záda - Lamino 0291 NA Korpusbuche Beech II / Sokl - 0075

FH Dunkelgrau Dark Grey

Délka řady: 1555mm

Výška rámu: 2100 mm

Hloubka police/regálu: 350 mm

Počet polic na výšku: 5 + 1 krycí

Nosnost police: 80kg

Čistá délka police: 2x740mm

Světlá výška mezi policemi: 375mm

Běžné metry: 2x7,4m

Přestavitelnost polic: NE

2.2 Policové regály S2

Povrchová úprava: Police, rámy a záda - Lamino 0291 NA Korpusbuche Beech II / Sokl - 0075

FH Dunkelgrau Dark Grey

Délka řady: 2015mm

Výška rámu: 2100 mm

Hloubka police/regálu: 350 mm

Počet polic na výšku: 5 + 1 krycí

Nosnost police: 80kg

Čistá délka police: 2x970mm

Světlá výška mezi policemi: 375mm

Běžné metry: 9,7mm

Přestavitelnost polic: NE

2.3 Policové regály S4

Povrchová úprava: Police, rámy a záda - Lamino 0291 NA Korpusbuche Beech II / Sokl - 0075

FH Dunkelgrau Dark Grey

Délka řady: 1020mm

Výška rámu: 2100 mm

Hloubka police/regálu: 350 mm

Počet polic na výšku: 5 + 1 krycí

Nosnost police: 80kg

Čistá délka police: 1x970mm

Světlá výška mezi policemi: 375mm

Běžné metry: 4,85m

Přestavitelnost polic: NE

2.4 Policové regály S5

Povrchová úprava: Police, rámy a záda - Lamino 0291 NA Korpusbuche Beech II / Sokl - 0075
FH Dunkelgrau Dark Grey

Délka řady (1 pole): 1715mm

Výška rámu: 2100 mm

Hloubka police/regálu: 350 mm

Počet polic na výšku: 5 + 1 krycí

Nosnost police: 80kg

Čistá délka police: 900+740mm

Světlá výška mezi policemi: 375mm

Běžné metry: 8,2m

Přestavitelnost polic: NE

2.5 Policové regály S6

Povrchová úprava: Police, rámy a záda - Lamino 0291 NA Korpusbuche Beech II / Sokl - 0075
FH Dunkelgrau Dark Grey

Délka řady: 1785mm

Výška rámu: 2100 mm

Hloubka police/regálu: 350 mm

Počet polic na výšku: 5 + 1 krycí

Nosnost police: 80kg

Čistá délka police: 900+740mm

Světlá výška mezi policemi: 375mm

Běžné metry: 8,55m

Přestavitelnost polic: NE

2.6 Policové regály S7; S8; S9; S10

Povrchová úprava: Police, rámy a záda - Lamino 0291 NA Korpusbuche Beech II / Sokl - 0075
FH Dunkelgrau Dark Grey

Délka řady: 1250mm

Výška rámu: 2100 mm

Hloubka police/regálu: 350 mm

Počet polic na výšku: 5 + 1 krycí

Nosnost police: 80kg

Čistá délka police: 1x1200mm

Světlá výška mezi policemi: 375mm

Běžné metry: 4x6m

Přestavitelnost polic: NE

2.7 Policové regály S11

Povrchová úprava: Police, rámy a záda - Lamino 0291 NA Korpusbuche Beech II / Sokl - 0075
FH Dunkelgrau Dark Grey

Délka řady: 6760mm

Výška rámu: 2100 mm

Hloubka police/regálu: 350 mm
Počet polic na výšku: 5 + 1 krycí
Nosnost police: 80kg
Čistá délka police: 6x970+770mm
Světlá výška mezi policemi: 375mm
Běžné metry: 32,8m
Přestavitelnost polic: NE

2.8 Policové regály S12

Povrchová úprava: Lamino EGGER buk ELLAMU H 1582 ST / lamino buk ELLAMU/ EGGER F 509 ST2 hliník
Délka řady: 4770mm
Výška rámu: 2100 mm
Hloubka police/regálu: 350 mm
Počet polic na výšku: 5 + 1 krycí
Nosnost police: 80kg
Čistá délka police: 4x970+740mm
Světlá výška mezi policemi: 375mm
Běžné metry: 23,1m
Přestavitelnost polic: NE

2.9 Policové regály S13; S14

Povrchová úprava: Police, rámy a záda - Lamino 0291 NA Korpusbuche Beech II / Sokl - 0075 FH Dunkelgrau Dark Grey
Délka řady: 3470mm
Výška rámu: 1600 mm
Hloubka police/regálu: 350 mm
Počet polic na výšku: 4 + 1 krycí
Nosnost police: 80kg
Čistá délka police: 2x1200+970mm
Světlá výška mezi policemi: 375mm
Běžné metry: 2x13,48m
Přestavitelnost polic: NE

2.10 Policové regály S15

Povrchová úprava: Police, rámy a záda - Lamino 0291 NA Korpusbuche Beech II / Sokl - 0075 FH Dunkelgrau Dark Grey
Délka řady: 3120mm
Výška rámu: 2100 mm
Hloubka police/regálu: 350 mm
Počet polic na výšku: 5 + 1 krycí
Nosnost police: 80kg
Čistá délka police: 2x970+1080mm
Světlá výška mezi policemi: 375mm
Běžné metry: 15,1m
Přestavitelnost polic: NE

2.11 Policové regály S16

Povrchová úprava: Police, rámy a záda - Lamino 0291 NA Korpusbuche Beech II / Sokl - 0075
FH Dunkelgrau Dark Grey

Délka řady: 5000mm

Výška rámu: 2100 mm

Hloubka police/regálu: 350 mm

Počet polic na výšku: 5 + 1 krycí

Nosnost police: 80kg

Čistá délka police: 5x970mm

Světlá výška mezi policemi: 375mm

Běžné metry: 24,25m

Přestavitelnost polic: NE

2.12 Policové regály S17; S18; S19; S20; S21; S22; S23; S24

Povrchová úprava: Police, rámy a záda - Lamino 0291 NA Korpusbuche Beech II / Sokl - 0075
FH Dunkelgrau Dark Grey

Délka řady: 2245mm

Výška rámu: 1600 mm

Hloubka police/regálu: 350 mm

Počet polic na výšku: 4 + 1 krycí

Nosnost police: 80kg

Čistá délka police: 970+1200mm

Světlá výška mezi policemi: 375mm

Běžné metry: 8x8,68m

Přestavitelnost polic: NE

2.12 Policové regály S25

Povrchová úprava: Police, rámy a záda - Lamino 0291 NA Korpusbuche Beech II / Sokl - 0075
FH Dunkelgrau Dark Grey

Délka řady: 2245mm

Výška rámu: 1600 mm

Hloubka police/regálu: 350 mm

Počet polic na výšku: 4 + 1 krycí

Nosnost police: 80kg

Čistá délka police: 10x970+770mm

Světlá výška mezi policemi: 375mm

Běžné metry: 52,2m

Přestavitelnost polic: NE

VÝŠKOVÉ ČLENĚNÍ S1-S12; S15-S16; S25

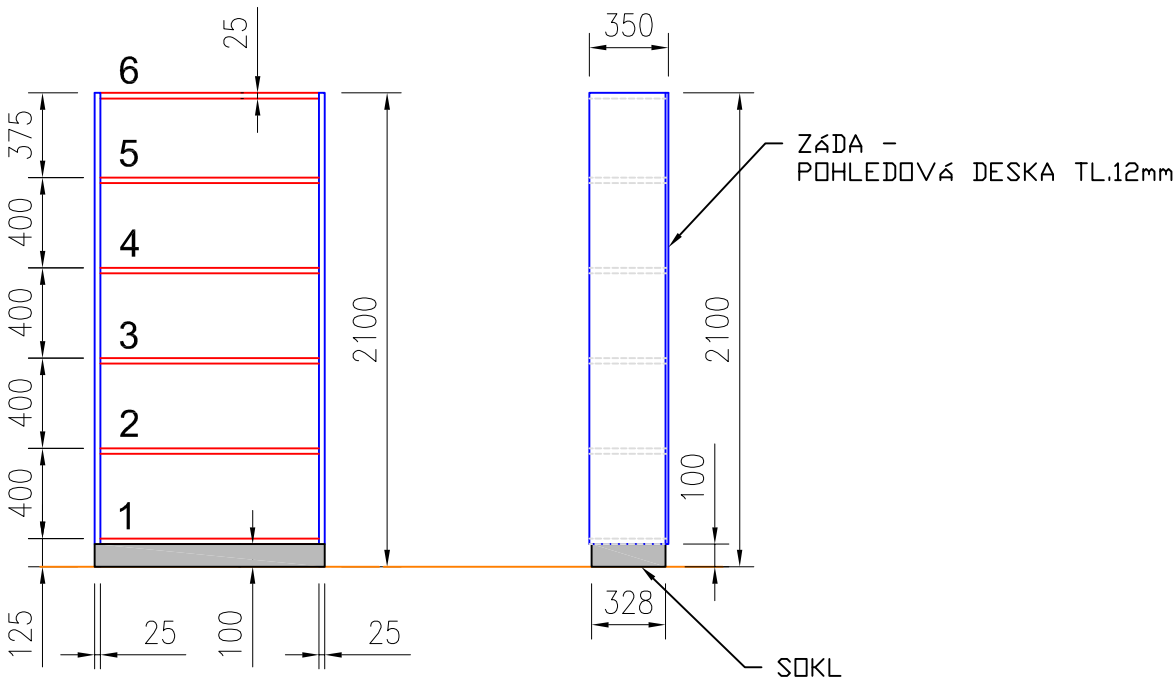

MATERIÁL:
DŘEVO - REGÁL - ODSTÍN BUK - H1586
SOKL - ODSTÍN ŠEDÁ - F509

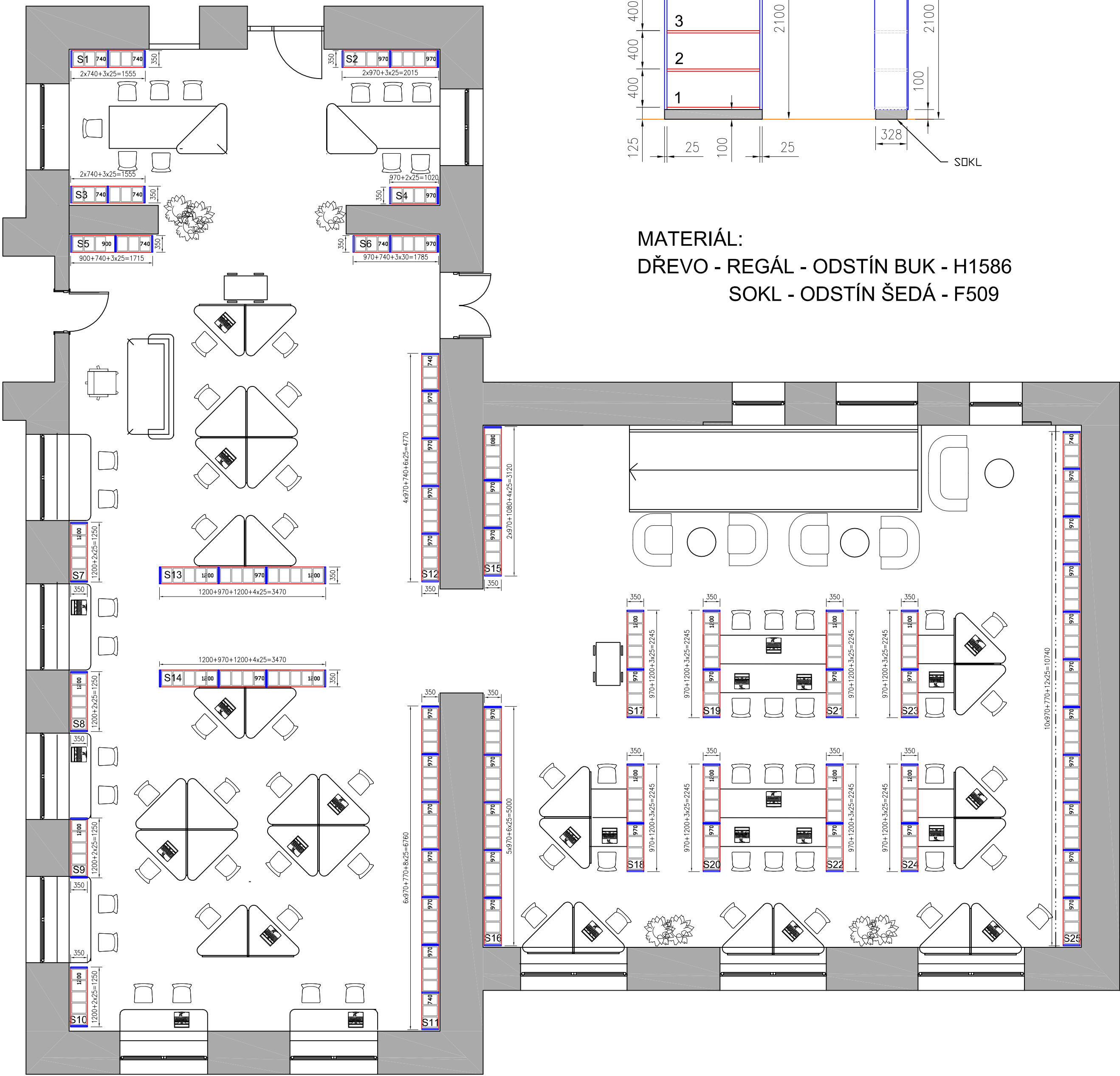

VÝŠKOVÉ ČLENĚNÍ S13-S14; S17-S24

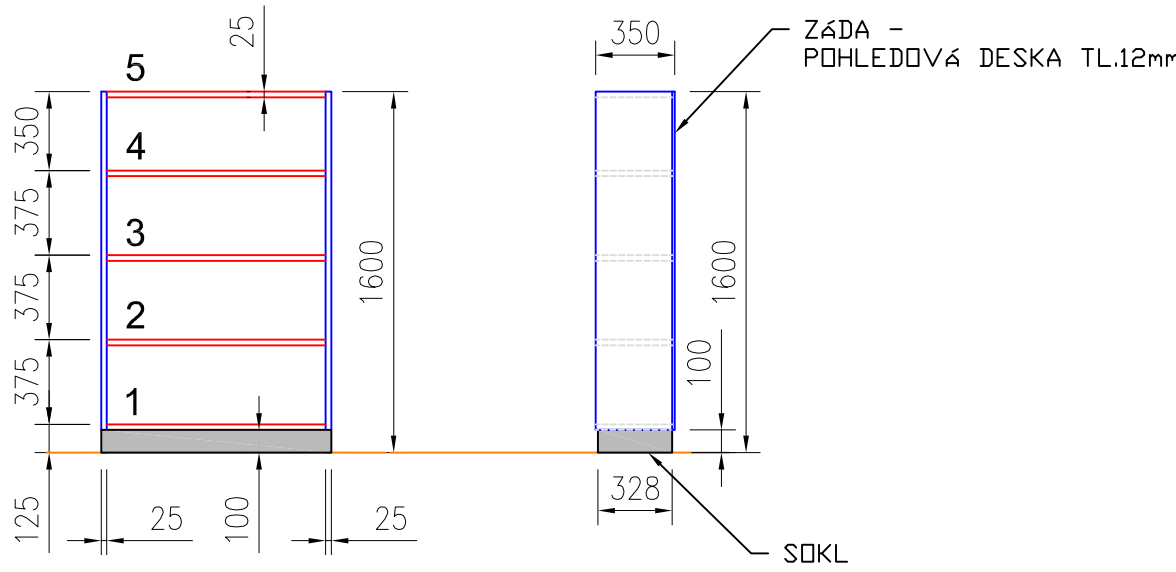

hlav. projektant	zodp. projektant	vypracoval	kreslil		
místo stavby				formát	A2
investor				datum	6.4.2018
stavba				účel	
objekt soubor				čís. zakázky	1118036
obsah výkresu				měřítko	č. výkresu
POLICOVÉ REGÁLY					180406

I. DEFINICE

- 1) **Kupujícím** se rozumí Vysoké učení technické v Brně, sídlem: Antonínská 548/1, 601 90 Brno, IČO: 00216305, subjekt založený dle zákona č. 111/1998 Sb., o vysokých školách a o změně a doplnění dalších zákonů, a nezapisovaný do obchodního rejstříku, případně jednající prostřednictvím své organizační součásti uvedené ve Smlouvě.
- 2) **Prodávajícím** se rozumí osoba uvedená ve Smlouvě.
- 3) **Předmětem koupě** se rozumí movitá věc či movité věci blíže specifikované ve Smlouvě.
- 4) **Smlouvou** se rozumí kupní smlouva uzavřená mezi Kupujícím a Proávajícím postupem dle ujednání článku II. VNP.
- 5) **VNP** se rozumí tyto všeobecné nákupní podmínky, které mají povahu obchodních podmínek ve smyslu ustanovení § 1751 zákona č. 89/2012 Sb., občanského zákoníku, ve znění pozdějších předpisů (dále v textu pouze jako „občanský zákoník“), a které upravují práva a povinnosti stran Smlouvy v případě, že tyto nejsou specifikovány ve Smlouvě samotné. V případě rozporů nebo nesrovnalostí mezi zněním Smlouvy a VNP mají přednost ustanovení uvedená ve Smlouvě.

II. UZAVŘENÍ SMLOUVY

Smlouva je mezi Proávajícím a Kupujícím uzavřena písemně, v listinné nebo elektronické formě, a je datována a podepsána oprávněnými zástupci Kupujícího a Proávajícího. Smlouva může obsahovat přílohu s bližším popisem Předmětu koupě nebo další přílohy dle potřeb smluvních stran; v takovém případě jsou pak přílohy nedílnou součástí Smlouvy.

III. OBECNÁ PRÁVA A POVINNOSTI

- 1) Proávající je zásadně oprávněn použít pro plnění povinností ze Smlouvy třetích osob, nestanovil-li Kupující v rámci zadávacího/výběrového řízení, na základě kterého byla uzavřena Smlouva, že určitá věcně vymezená část plnění nesmí být plněna poddodavatelem. Za plnění poddodavatele však Proávající za jakýchkoli okolností vždy odpovídá tak, jako by plnění poskytoval sám.
- 2) Proávající je povinen odevzdat Kupujícímu Předmět koupě řádně a včas. Při plnění Smlouvy je Proávající povinen postupovat s náležitou profesionální a odbornou péčí a odpovědností. Veškeré odborné práce musí vykonávat pracovníci Proávajícího nebo jeho poddodavatelů mající příslušnou odbornou způsobilost. Doklad o odborné způsobilosti pracovníků je Proávající povinen na požádání Kupujícímu předložit. Proávající je povinen nahradit pracovníka, který nemá příslušnou odbornou způsobilost, za pracovníka, který takovou způsobilost disponuje.
- 3) Proávající je odpovědný za to, že Předmět koupě bude v době jeho odevzdání Kupujícímu odpovídat příslušným obecně platným právním, technickým, bezpečnostním, hygienickým a podobným předpisům, jakož i předpisům o ochraně životního prostředí (dále v textu pouze jako „právní předpisy“).
- 4) Proávající je povinen bezodkladně informovat Kupujícího o všech skutečnostech, které zjistil při plnění Smlouvy a které by mohly mít vliv na zájmy Kupujícího nebo by mohly vyvolat změnu jeho postupů či postojů.
- 5) Kupující je povinen poskytovat Proávajícímu veškerou jím spravedlivě vyžádanou součinnost nezbytnou pro řádné a včasné poskytování plnění dle Smlouvy.
- 6) Kupující má právo kontrolovat plnění závazků dle Smlouvy Proávajícím. Zjistí-li, že Proávající porušuje svou povinnost, může požadovat, aby Proávající provedl nápravu. Jestliže tak Proávající neučiní ani v dodatečně přiměřené lhůtě, která však nesmí být delší než 3 (slovy: tři) pracovní dny, jedná se o podstatné porušení Smlouvy. Proávající je povinen poskytnout Kupujícímu nezbytnou součinnost pro to, aby mohl kontrolu plnění závazků dle tohoto odstavce provádět. Neposkytnutí nezbytné součinnosti Proávajícím pro výkon kontroly plnění závazků dle tohoto odstavce je považováno za podstatné porušení Smlouvy.
- 7) Je-li součástí předmětu Smlouvy instalace Předmětu koupě, rozumí se jí usazení Předmětu koupě v místě plnění a napojení na zdroje, zejména k elektrickým a optickým rozvodům, rozvodu vody, demineralizované vody, plynu, technických plynů, tepla, chladu či vzduchotechniky, a dále vzájemné funkční propojení s dalšími věcmi či dalším vybavením Kupujícího, je-li plný provoz Předmětu koupě podmíněn takovým napojením nebo propojením tak, aby Předmět koupě mohl plnit svůj účel. Proávající se zavazuje v odůvodněných případech na žádost Kupujícího vést instalační deník v podobě dle dohody smluvních stran, do kterého bude pravidelně (minimálně však jednou za tři pracovní dny) zaznamenávat veškeré podstatné informace o průběhu instalace Předmětu koupě.
- 8) Je-li součástí předmětu Smlouvy instalace Předmětu koupě, zavazuje se Proávající

- a) průběžně v průběhu instalace Předmětu koupě odvážet a likvidovat veškerý odpad, zejm. použité obaly a materiály, v souladu s příslušnými ustanoveními zákona č. 185/2001 Sb., o odpadech a o změně některých dalších zákonů, ve znění pozdějších předpisů, a dalšími právními předpisy; doklady o likvidaci odpadů je Prodávající povinen na požádání Kupujícímu předložit, a to do 5 (slovy: pěti) pracovních dnů,
 - b) provést závěrečný úklid; závěrečným úklidem se rozumí úklid místa plnění včetně uvedení zejména všech povrchů, konstrukcí a instalací dotčených plněním dle této Smlouvy.
- 9) Pokud v souvislosti s plněním Smlouvy Prodávajícím dojde ke vzniku škody Kupujícímu nebo třetím osobám z důvodu opomenutí, nedbalosti, neplnění povinností vyplývajících z příslušných právních předpisů, technických či jiných norem, z této Smlouvy nebo i z jiných důvodů, je Prodávající povinen bez zbytečného odkladu tuto škodu nahradit uvedením v předešlý stav, a není-li to možné, tak nahradit v penězích. Veškeré náklady s tím spojené nese Prodávající. Prodávající odpovídá i za škodu způsobenou činností těch, kteří se podílejí na plnění Smlouvy jako jeho pracovníci, poddodavatelé nebo jinak.

IV. ODEVZDÁNÍ PŘEDMĚTU KOUPE A PŘECHOD VLASTNICKÉHO PRÁVA

- 1) Není-li ve Smlouvě uvedena pro odevzdání Předmětu koupě jiná osoba či jiné místo plnění, splní Prodávající svou povinnost odevzdat Předmět koupě jeho předáním Kupujícímu v sídle Kupujícího.
- 2) Předmět koupě je Prodávající povinen odevzdat Kupujícímu kompletní a bez vad a řádně zabalený (viz též odst. 4), pokud to Kupující požaduje, a to v čase plnění (dále v textu pouze jako „Termín“), který je uveden ve Smlouvě. Není-li Termín ve Smlouvě uveden, je Prodávající povinen odevzdat Předmět koupě Kupujícímu bezodkladně, nejpozději však do 10 dnů ode dne uzavření Smlouvy. Prodlení Prodávajícího oproti Termínu je podstatným porušením Smlouvy.
- 3) Je-li to pro předmětný druh Předmětu koupě obvyklé nebo potřebné nebo je-li to Kupujícím vyžádáno, je Prodávající povinen Kupujícímu nejpozději při odevzdání Předmětu koupě předat i veškerou nezbytnou dokumentaci Předmětu koupě (zejména všechny návody, manuály, prohlášení o původu Předmětu koupě, CE certifikát nebo prohlášení o shodě, potvrzení o splnění bezpečnostních podmínek dle normy 89/655 EEC, bezpečnostní listy, atesty, prohlášení o splnění podmínek uvedení obalu na trh dle zákona č. 477/2001 Sb. atd.) v českém jazyce, jinak nesplní svou povinnost řádně odevzdat Předmět koupě. Je-li to pro Předmět koupě obvyklé, je součástí Předmětu koupě i řádné proškolení osob určených Kupujícím, které je již zahrnuto v kupní ceně.
- 4) Prodávající je povinen odevzdat Předmět koupě v balení, které je k tomu vhodné a nade vší pochybnost zaručuje, že Předmět koupě nebude během dopravy, při běžném zacházení, poškozen nebo znehodnocen. Cena balení je součástí kupní ceny.
- 5) Prodávající prohlašuje, že:
 - a) je výlučným vlastníkem Předmětu koupě,
 - b) Předmět koupě je nový, tzn. nikoli dříve použitý, a to ani repasovaný,
 - c) Předmět koupě odpovídá této Smlouvě; tzn., má vlastnosti, které si strany ujednaly, a chybí-li ujednání, takové vlastnosti, které Prodávající nebo výrobce popsal nebo které Kupující očekával s ohledem na povahu Předmětu koupě.
- 6) Prodávající je povinen odevzdat Kupujícímu Předmět koupě prostý jakýchkoliv závazků, nároků či práv třetích osob (zejména zástavních práv, služebností apod.).
- 7) Je-li to pro předmětný druh Předmětu koupě obvyklé nebo je-li to Kupujícím vyžádáno, bude Prodávajícím předvedena způsobilost Předmětu koupě plnit svůj účel.
- 8) Kupující není povinen Předmět koupě převzít, je-li neúplný nebo má-li jiné vady a též tehdy, nevyhovuje-li účelu Smlouvy, který byl Prodávajícím v době uzavření Smlouvy znám. V takovém případě se Prodávající ocitá v prodlení s odevzdáním Předmětu koupě tak, jako by ho neodevzdal v Termínu. Nevyužije-li Kupující svého práva nepřevzít Předmět koupě vykazující vady, uvedou smluvní strany skutečnost, že Předmět koupě byl převzat s vadami, do předávacího protokolu a jako nedílnou přílohu připojí soupis těchto vad včetně způsobu jejich odstranění. Takové vady budou odstraněny ve lhůtě 10 (slovy: deseti) dní, nebude-li mezi Prodávajícím a Kupujícím dohodnuto jinak. Prodlení oproti lhůtě pro odstranění vad je podstatným porušením Smlouvy. V souvislosti s vadným plněním smluvní strany dále postupují přiměřeně v souladu s ustanoveními o reklamaci vad v záruční době a o uspokojení práv z vadného plnění v záruční době.
- 9) O odevzdání a převzetí Předmětu koupě bude vyhotoven písemný předávací protokol.
- 10) Předávací protokol sepiše Prodávající a bude obsahovat zejména:
 - a) označení Předmětu koupě,
 - b) označení Prodávajícího a Kupujícího,
 - c) číslo a datum uzavření Smlouvy,
 - d) prohlášení Kupujícího, že Předmět koupě nebo jeho část přijímá,
 - e) datum a místo sepsání předávacího protokolu,
 - f) jména a podpisy zástupců Kupujícího a Prodávajícího,
 - g) seznam převzaté dokumentace,
 - h) datum ukončení záruky na Předmětu koupě (při předání celého Předmětu koupě),
 - i) soupis případných vad a nedodělků se lhůtou jejich odstranění.

- 11) Prodávající se zavazuje provést v Termínu, nebude-li mezi Prodávajícím a Kupujícím dohodnuto jinak, zaškolení obsluhy Předmětu koupě, kterým se pro účely Smlouvy rozumí seznámení pracovníků Kupujícího s obsluhou Předmětu koupě, zejména s technickými a provozními podmínkami, všeobecnými pokyny pro bezpečnost a ochranu zdraví při práci a požární ochranu a veškerými dalšími náležitostmi vyplývajícími z příslušných právních předpisů.
- 12) Vlastnické právo k Předmětu koupě přechází na Kupujícího okamžikem podpisu předávacího protokolu oběma stranami Smlouvy, tímto okamžikem přechází na Kupujícího rovněž nebezpečí škody na Předmětu koupě. Ustanovení § 2121 odst. 2 občanského zákoníku se nepoužije. Byl-li Předmět koupě Kupujícím převzat s alespoň jednou vadou, přechází na Kupujícího nebezpečí škody na Předmětu koupě až odstraněním poslední vady.

V. PRÁVA Z VADNÉHO PLNĚNÍ

- 1) Právo Kupujícího z vadného plnění zakládá vada, kterou má Předmět koupě v době podpisu předávacího protokolu oběma stranami, byť se projeví až později. Právo Kupujícího založí i později vzniklá vada, kterou Prodávající způsobil porušením své povinnosti.
- 2) Právo Kupujícího z vadného plnění zakládá rovněž vada vzniklá na Předmětu koupě v průběhu záruční doby. Pokud se Prodávající a Kupující ve Smlouvě nedohodnou jinak, nebo výrobce neposkytuje záruku delší, trvá záruka na dodaný Předmět koupě **24 měsíců** (též v textu pouze jako „Záruční doba“). Záruční doba počíná běžet ode dne podpisu předávacího protokolu oběma stranami Smlouvy. Byl-li Předmět koupě převzat s vadami, počíná Záruční doba běžet dnem, kdy Kupující potvrdí písemný doklad o odstranění všech vad a nedodělků Předmětu koupě uvedených v předávacím protokolu.
- 3) Prodávající je odpovědný za to, že po celou Záruční dobu bude mít Předmět koupě vlastnosti sjednané ve Smlouvě a vlastnosti požadované právními předpisy anebo vlastnosti obvyklé s ohledem na účel užívání anebo vlastnosti Kupujícím vytyčené.
- 4) Práva z vadného plnění Kupující uplatní u Prodávajícího bez zbytečného odkladu po zjištění vady, a to písemným oznámením (dále jen „reklamace“) doručeným k rukám kontaktní osoby Prodávajícího uvedené v záhlaví Smlouvy. I reklamace odeslaná Kupujícím poslední den Záruční doby se považuje za včas uplatněnou. V reklamaci Objednatel uvede alespoň:
 - a) popis vady Předmětu koupě nebo informaci o tom, jak se vada projevuje,
 - b) jaká práva v souvislosti s vadou Předmětu koupě uplatňuje.
- 5) V případě, že má Předmět koupě jakékoli vady, je Kupující oprávněn:
 - a) požadovat odstranění vad dodáním nového Předmětu koupě bez vady, není-li to vzhledem k povaze vady nepřiměřené, nebo dodáním chybějící části Předmětu koupě,
 - b) požadovat odstranění vad opravou Předmětu koupě,
 - c) požadovat přiměřenou slevu z kupní ceny, nebo
 - d) je-li vadné plnění podstatným porušením Smlouvy, odstoupit od Smlouvy.

Pro účely odstoupení od Smlouvy dle tohoto odstavce je podstatným takové porušení Smlouvy, o němž strana porušující Smlouvu již při uzavření Smlouvy věděla nebo musela vědět, že by druhá strana Smlouvu neuzavřela, pokud by toto porušení předvídala. V pochybnostech se má za to, že porušení Smlouvy je podstatné.

- 6) Volba mezi nároky uvedenými v odst. 5 za jakýchkoli okolností náleží Kupujícímu; Kupující může zvolit a uplatnit i kombinaci těchto nároků. Ustanovení § 2110 občanského zákoníku se nepoužije.
- 7) Vady Předmětu koupě je Prodávající povinen odstranit vždy bezodkladně, nejpozději však ve lhůtě deseti (10) pracovních dnů od jejich uplatnění. Veškeré náklady spojené s odstraněním vad nese Prodávající. Prodlení s odstraněním vad je podstatným porušením Smlouvy. Neodstraní-li vady Prodávající, je Kupující oprávněn zajistit odstranění vady prostřednictvím třetí osoby, a to na náklady Prodávajícího, které je Prodávající povinen Kupujícímu nahradit do 10 dnů od jejich písemného uplatnění Kupujícím.
- 8) V případě, že Předmět koupě má jakékoli vady, po dobu jejich odstraňování Záruční doba neběží. Od okamžiku odstranění vad(y) počíná běžet zůstatek Záruční doby Předmětu koupě prodloužený o dobu odstraňování vady.
- 9) Prodávající neodpovídá za vady Předmětu koupě vzniklé obvyklým opotřebením, neodborným použitím a zacházením s Předmětem koupě, nebo užíváním Předmětu koupě k jiným účelům, než ke kterým je určen. To neplatí, neproškolil-li Prodávající obsluhu Předmětu koupě dle čl. IV odst. 11 VNP.
- 10) Vznikne-li spor o oprávněnost reklamace, zajistí Kupující znalecký posudek nezávislého soudního znalce, kterým bude stanoveno, zda se jedná o záruční vadu či nikoliv. Konstatuje-li znalecký posudek, že se jedná o záruční vadu, uhradí náklady na zhotovení znaleckého posudku Prodávající, v opačném případě nese tyto náklady Kupující. Vyjádření znalce je pro obě strany závazné a zavazují se podle závěrů znaleckého posudku postupovat.
- 11) Prodávající je povinen v průběhu Záruční doby provádět bezplatně veškeré servisní úkony, jejichž provedením podmiňuje platnost záruky. Termíny servisních úkonů budou jednostranně stanoveny Kupujícím. Cena záručního servisu dle tohoto odstavce je součástí kupní ceny.

VI. KUPNÍ CENA A PLATEBNÍ PODMÍNKY

- 1) Za řádně dodaný Předmět koupě se Kupující zavazuje zaplatit Prodávajícímu kupní cenu uvedenou ve Smlouvě. Kupní cena uvedená ve Smlouvě je pevná a konečná a jsou v ní zahrnuty všechny náklady Prodávajícího spojené s plněním jeho závazků dle Smlouvy, zejména náklady na pořízení Předmětu koupě včetně nákladů na jeho výrobu, náklady na dopravu Předmětu koupě do místa plnění, daně, clo a poplatky vč. recyklačních poplatků, náklady na doklady k Předmětu koupě, náklady na likvidaci odpadů vzniklých v souvislosti s odevzdáním Předmětu koupě při zohlednění veškerých rizik a vlivů, o nichž lze uvažovat během plnění závazků dle Smlouvy.
- 2) Změna kupní ceny je možná jen dodatkem ke Smlouvě, a to pouze v případě výslovného požadavku Kupujícího. Změna kupní ceny bude provedena v souladu se zákonem č. 134/2016 Sb., o zadávání veřejných zakázek, v platném znění.
- 3) Prodávající na sebe přebírá nebezpečí změny okolností ve smyslu § 1765 odst. 2 občanského zákoníku.
- 4) Kupní cenu se Kupující zavazuje uhradit bezhotovostním převodem na bankovní účet Prodávajícího, a to na základě Prodávajícím vystaveného a Kupujícímu doručeného daňového dokladu - faktury. Prodávající je oprávněn vystavit a zaslat fakturu nejdříve toho dne, ve kterém je Předmět koupě převzat Kupujícím. Kupující neposkytuje zálohy.
- 5) Daňový doklad – faktura musí vždy obsahovat veškeré zákonné a smluvené náležitosti, zejména
 - a) náležitosti daňového dokladu v souladu se zákonem č. 235/2004 Sb., o dani z přidané hodnoty, ve znění pozdějších předpisů (dále jen „zákon o DPH“),
 - b) náležitosti daňového dokladu stanovené v zákoně č. 563/1991 Sb., o účetnictví, ve znění pozdějších předpisů,
 - c) náležitosti obchodní listiny dle § 435 občanského zákoníku,
 - d) uvedení lhůty splatnosti,
 - e) uvedení údajů bankovního spojení Prodávajícího a
 - f) uvedení názvu a registračního čísla projektu, je-li Předmět koupě (spolu)financován z dotačních prostředků.
- 6) Daňový doklad – faktura musí obsahovat jednak samostatnou položku za dodávku investičního charakteru a jednak samostatnou položku za dodávku neinvestičního charakteru.
- 7) Nebude-li daňový doklad – faktura obsahovat výše uvedené náležitosti, nebo je bude uvádět chybně, není Kupující povinen na daný daňový doklad – fakturu plnit a je oprávněn vrátit ho Prodávajícímu k přepracování ve lhůtě deseti dní ode dne doručení tohoto dokladu. Ve vráceném daňovém dokladu – faktuře Kupující vyznačí důvod jeho vrácení. Po doručení opraveného nebo nově vystaveného daňového dokladu – faktury běží nová lhůta splatnosti.
- 8) V případě, že daňový doklad - faktura nebude obsahovat předepsané náležitosti a tuto skutečnost zjistí až příslušný správce daně či jiný orgán oprávněný k výkonu kontroly u Prodávajícího nebo Kupujícího, nese veškeré následky z tohoto plynoucí Prodávající.
- 9) Není-li ve Smlouvě ujednáno jinak, činí splatnost daňového dokladu 30 dnů ode dne jeho doručení Kupujícímu.
- 10) V případě, že v okamžiku uskutečnění zdanitelného plnění je o Prodávajícím zveřejněna způsobem umožňujícím dálkový přístup skutečnost, že je nespolehlivým plátcem, je Kupující oprávněn část kupní ceny ve výši odpovídající dani z přidané hodnoty, resp. daň z přidané hodnoty, uhradit v souladu s ustanovením § 109a zákona o DPH přímo správci této daně. Tímto postupem, tj. uhrazením části kupní ceny odpovídající dani z přidané hodnoty přímo správci daně a současně uhrazením zbývajících částí kupní ceny Prodávajícímu, bude splněn závazek Kupujícího uhradit Prodávajícímu kupní cenu dle Smlouvy.
- 11) V případě, že Kupující odstoupí od Smlouvy, je Prodávající povinen nejpozději do 10 dnů od odstoupení vystavit a Kupujícímu doručit dobropis na již vystavený daňový doklad – fakturu. V případě, že Prodávající do odstoupení Kupujícího od smlouvy daňový doklad – fakturu ještě nevystavil, je povinen ji již nevystavovat.

VII. SANKČNÍ UJEDNÁNÍ

- 1) Ocitne-li se některá ze stran Smlouvy v prodlení s úhradou kterékoliv platby dle Smlouvy, je druhá strana oprávněna požadovat úrok z prodlení ve výši dle platných právních předpisů.
- 2) Ocitne-li se Prodávající v prodlení se splněním své povinnosti odevzdat Předmět koupě Kupujícímu, je Kupujícímu povinen uhradit smluvní pokutu ve výši 0,2 (slovy: nulaceládvědesetiny) % z kupní ceny bez DPH za každý i započatý den prodlení.
- 3) Pokud Kupující využije svého práva a převezme Předmět koupě s vadami a pokud Prodávající neodstraní řádně a včas vadu uvedenou v předávacím protokolu, je Kupující oprávněn požadovat po Prodávajícím zaplacení smluvní pokuty ve výši 0,1 (slovy: nulacelájednadesetina) % z kupní ceny bez DPH za každou vadu, s jejímž odstraněním je Prodávající v prodlení, a to za každý i započatý den prodlení.
- 4) Pokud Prodávající ve sjednané lhůtě neuspokojí práva Kupujícího z vadného plnění v Záruční době, zejména ve sjednané lhůtě nezaplatí částku odpovídající požadované slevě z kupní ceny či neodstraní reklamovanou vadu Předmětu koupě, zavazuje se Kupujícímu zaplatit smluvní pokutu ve výši 0,1 (slovy: nulacelájednadesetina) % z kupní ceny bez DPH za každou reklamovanou vadu, u níž je v prodlení s uspokojením práv Kupujícího z vadného plnění, a to za každý i započatý den prodlení.

- 5) V případě porušení povinnosti zachovávat mlčenlivost a důvěrnost informací (včetně účelovosti jejich použití) dle článku IX. VNP je porušující strana povinna uhradit druhé straně smluvní pokutu ve výši 50.000 (slovy: padesát tisíc) Kč za každý případ porušení povinnosti.
- 6) Smluvní pokuty se stávají splatnými dnem následujícím po dni, ve kterém na ně vznikl nárok. Náhrada případné škody není sjednáním ani zaplacením kterékoliv smluvní pokuty dotčena. V případě, kdy bude smluvní pokuta snížena soudem, zůstává zachováno právo na náhradu škody ve výši, v jaké škoda převyšuje částku určenou soudem jako přiměřenou a to bez jakéhokoliv dalšího omezení.
- 7) Kupující je oprávněn započíst smluvní pokutu oproti kupní ceně.

VIII. POVINNOST MLČENLIVOSTI

- 1) Strany Smlouvy jsou povinny v průběhu trvání jejich smluvního vztahu založeného Smlouvou a v následujících 5 (slovy: pěti) letech po jeho ukončení zachovávat mlčenlivost o důvěrných informacích druhé smluvní strany vůči třetím osobám s výjimkou případů, kdy si tyto informace vyžádá soud, orgán činný v trestním řízení nebo k tomu oprávněný orgán veřejné správy.
- 2) Důvěrnou informací se rozumí veškeré informace jakéhokoliv druhu včetně informací obchodních (zejména o těch skutečnostech, které tvoří obchodní tajemství), technických a o praktických postupech, jakož i veškeré další informace získané před uzavřením Smlouvy, které strana Smlouvy získala během ústního jednání nebo prostřednictvím jiného komunikačního prostředku s výjimkou informací, které:
 - a) jsou známy nebo se v budoucnu stanou známy se všemi detaily široké veřejnosti prokazatelně jinak než porušením povinností obsažených ve Smlouvě,
 - b) je strana Smlouvy oprávněna zveřejnit, poněvadž je měla k dispozici dříve, než jí je poskytla druhá strana, a je schopna toto tvrzení nade vší pochybnost prokázat,
 - c) strana Smlouvy získala nebo získá od třetí strany, která nebyla vázána Smlouvou, a je schopna to nespochybnitelně prokázat.
- 3) Strany Smlouvy jsou povinny zajistit, aby zpřístupnění důvěrné informace bylo vyhrazeno pouze pro ty zaměstnance, kteří ji musí vzhledem ke své pracovní náplni znát, a aby tito zaměstnanci byli zavázáni zachovávat o důvěrné informaci mlčenlivost podle odst. 1.
- 4) Strany Smlouvy prohlašují, že porušením tohoto článku není zveřejnění dokumentů (Smlouvy, případných dodatků apod.) dle obecně závazných právních předpisů.
- 5) Strany Smlouvy prohlašují, že zajistí zachovávání mlčenlivosti i ze strany třetích osob účastnících se naplňování účelu Smlouvy.
- 6) Žádná strana Smlouvy nesmí pořizovat kopie ani reprodukce důvěrné informace nad rozsah odůvodněné potřeby.
- 7) V případě, že smluvní strana poruší povinnosti vyplývající z ustanovení tohoto článku VNP, plně odpovídá za škodu, kterou tím způsobila a je povinna ji v celém rozsahu nahradit.

IX. LICENCE

- 1) Prodávající odpovídá za řádné právní a finanční ošetření veškerých práv třetích osob k Předmětu koupě, to vše způsobem, aby Předmět koupě mohl být bez dalšího, zejména bez jakýchkoli dalších úhrad za licence ze strany Kupujícího tímto anebo na základě právního jednání Kupujícího k tomu oprávněnou třetí osobou bez jakéhokoli omezení užit a užíván. Pro vyloučení pochybností se stanoví, že cena jakýchkoli licencí a vypořádání jiných práv třetích osob je zahrnuta v celkové kupní ceně hrazené Prodávajícímu.
- 2) Je-li Předmět koupě hmotným vyjádřením jakéhokoli autorského díla, autorským dílem nebo jakýmkoli předmětem duševního vlastnictví (dále v textu pouze jako „dílo“), a nevyplyvá-li ze Smlouvy něco jiného, poskytuje Prodávající uzavřením Smlouvy Kupujícímu nevýlučné a bezúplatné oprávnění k výkonu práva dílo užit (licenci) všemi způsoby užití známými v okamžiku uzavření Smlouvy, časově, místně a množstevně neomezeným způsobem, a Kupující je rovněž oprávněn poskytnout licenci zcela nebo zčásti třetí osobě (podlicence). Kupující není povinen licenci, příp. podlicence, poskytnout podle tohoto odstavce využít.

X. VYŠŠÍ MOC

- 1) Brání-li jedné ze stran Smlouvy v plnění jejích závazků zásah vyšší moci, není tato strana v prodlení, avšak pouze v rozsahu a po dobu, v jakém je nemožnost plnění zcela nepochybně zásahem vyšší moci způsobena.
- 2) Vyšší moc se pro účely VNP rozumí takové události (překážky), které nastaly po vzniku závazku nezávisle na vůli příslušné strany Smlouvy, mají mimořádnou povahu, jsou neodvratitelné, nepředvídatelné, nepřekonatelné a brání objektivně splnění závazků dle Smlouvy (např. válečný stav, občanské nepokoje, požár, záplavy, epidemie, karanténní opatření, zemětřesení, sesuvy půdy, výbuch, teroristický útok apod.). Plnění Prodávajícího se nepovažuje za nemožné, jestliže lze provést za ztížených podmínek, s většími náklady nebo až po sjednaném čase.

- 3) Jestliže události vyšší moci nastanou, je dotčená strana Smlouvy povinna neprodleně písemně informovat druhou stranu o povaze, počátku a konci události vyšší moci.
- 4) Odpovědnost povinné strany není vyloučena a Termín plnění se neprodlužuje, pokud zásah vyšší moci nastal až v době, kdy již byla povinná strana v prodlení s plněním jejího závazku dle Smlouvy, nebo pokud povinná strana nesplnila svoji povinnost neprodleně informovat druhou stranu dle odst. 3.
- 5) V případě, že doba trvání okolností vyšší moci přesáhne 5 dnů, je Kupující v případě, že je smluvní stranou, které má být plnění stížené zásahem vyšší moci poskytováno, oprávněn od Smlouvy odstoupit.

XI. UKONČENÍ SMLOUVY

- 1) Prodávající je oprávněn od Smlouvy odstoupit v případě podstatného porušení povinností Kupujícího, kterým je zejména prodlení s úhradou kupní ceny delší než 15 dní.
- 2) Kupující je oprávněn od Smlouvy odstoupit:
 - a) bez zbytečného odkladu poté, co Prodávající poruší Smlouvu podstatným způsobem,
 - b) bez zbytečného odkladu poté, co z chování Prodávajícího nepochybně vyplývá, že poruší Smlouvu podstatným způsobem, a nedá-li na výzvu Kupujícího přiměřenou jistotu,
 - c) v případě vydání rozhodnutí o úpadku Prodávajícího dle zákona č. 182/2006 Sb., o úpadku a způsobech jeho řešení (insolvenční zákon), ve znění pozdějších předpisů, nebo
 - d) v případě, že Prodávající v nabídce podané do zadávacího/výběrového řízení, na základě jehož výsledku byla uzavřena tato Smlouva, uvedl informace nebo předložil doklady, které neodpovídají skutečnosti a měly nebo mohly mít vliv na výsledek tohoto zadávacího/výběrového řízení.
- 3) V případě, že je Předmět koupě (spolu)financován z dotačních prostředků, jsou smluvní strany oprávněny odstoupit od Smlouvy v případě, že bude pozastaveno nebo ukončeno poskytování dotačních finančních prostředků čerpaných k úhradě Předmětu koupě.
- 4) Odstoupení od Smlouvy musí být písemné, musí být podepsáno oprávněným zástupcem příslušné strany a musí být doručeno druhé straně Smlouvy.
- 5) Odstoupení od Smlouvy se nedotýká nároku každé ze stran na náhradu škody vzniklé z porušení Smlouvy druhou ze stran. Smluvní strany sjednávají, že za škodu se v souvislosti s odstoupením od Smlouvy nepovažuje ušlý zisk Prodávajícího. Žádná ze stran Smlouvy se rovněž nezavazuje povinnosti vyrovnat své závazky vzniklé odstoupením od Smlouvy.
- 6) Ustanovení § 2000 odst. 2 druhá věta občanského zákoníku se nepoužije.

XII. DODATKY A ZMĚNY SMLOUVY; KONTAKTNÍ OSOBY

- 1) Smlouvu lze měnit nebo doplnit pouze písemnými průběžně číslovanými dodatky podepsanými oběma smluvními stranami. Smluvní strany mohou namítnout neplatnost změny Smlouvy z důvodu nedodržení formy kdykoliv, i poté, co bylo započato s plněním. Předloží-li některá ze smluvních stran návrh dodatku, je druhá smluvní strana povinna se k takovému návrhu vyjádřit do 15 (slovy: patnácti) dnů ode dne následujícího po doručení návrhu dodatku.
- 2) Ustanovení předchozího odstavce se nepoužije pro změny těch ustanovení Smlouvy, která se uvozují nebo k nimž se dodává „nebude-li mezi Prodávajícím a Kupujícím dohodnuto jinak“. V těchto případech jsou ke změnám smlouvy oprávněny kontaktní osoby smluvních stran a o změně bude sepsán písemný zápis.
- 3) Kontaktní osoby smluvních stran uvedené ve Smlouvě jsou oprávněny
 - a) vést vzájemnou komunikaci smluvních stran, zejména odesílat a přijímat oznámení a jiná sdělení na základě této Smlouvy,
 - b) jednat za smluvní strany v záležitostech, které jsou jim touto Smlouvou výslovně svěřeny.

Jako kontaktní osoba může za smluvní stranu v rozsahu tohoto odstavce jednat i jiná či další osoba, a to na základě písemného oznámení smluvní strany o jiné či další kontaktní osobě doručeného druhé smluvní straně. Určí-li si smluvní strana více kontaktních osob, může za smluvní stranu jednat každá z kontaktních osob zvlášť.

XIII. POVINNOSTI PRODÁVAJÍCÍHO SOUVISEJÍCÍ S PLNĚNÍM FINANCOVANÝM Z PROSTŘEDKŮ STRUKTURÁLNÍCH FONDŮ

- 1) Prodávající bere na vědomí, že bude-li Předmět koupě financován ze strukturálních fondů, je na základě § 2 písm. e) zákona č. 320/2001 Sb., o finanční kontrole ve veřejné správě a o změně některých zákonů (zákon o finanční kontrole), v platném znění (dále jen „zákon o finanční kontrole“) osobou povinnou spolupůsobit při výkonu finanční kontroly. Prodávající pro takový případ již tímto bere na vědomí, že na osobu povinnou spolupůsobit se vztahují stejná práva a povinnosti jako na kontrolovanou osobu. Prodávající je dále povinen zajistit splnění povinnosti dle tohoto odstavce u svých případných poddávatelů.

- 2) Smluvní strany tímto prohlašují, že bude-li Předmět koupě financován ze strukturálních fondů, zavazují se dodržet požadavky na publicitu v rámci programů strukturálních fondů Evropské unie stanovené v obecně závazných předpisech (zejména nařízením Komise (ES) č. 1828/2006) a příručkách vydaných příslušným řídicím orgánem, a to ve všech relevantních dokumentech týkajících se plnění Smlouvy.
- 3) Bude-li Předmět koupě financován ze strukturálních fondů, je Prodávající povinen podrobit se na vyžádání kontrolám příslušného projektu ze strany řídicích, kontrolních a dalších oprávněných subjektů dle práva ČR a práva EU, a umožnit v plném rozsahu provedení kontroly realizace projektu i svého účetnictví, jak vyplývá ze zákona o finanční kontrole, a zákona č. 255/2012 Sb., o kontrole (kontrolní řád).
- 4) Bude-li Předmět koupě financován ze strukturálních fondů, je Prodávající povinen umožnit na vyžádání všem subjektům oprávněným k výkonu kontroly příslušného projektu provést kontrolu dokladů souvisejících s plněním zakázky, a to po dobu danou právními předpisy ČR k jejich archivaci (např. zákon č. 563/1991 Sb., o účetnictví, a zákon o DPH).

XIV. ZÁVĚREČNÁ USTANOVENÍ

- 5) Pro případ, že dojde ke změně kteréhokoli údaje uvedeného v záhlaví Smlouvy, je smluvní strana, u které daná změna nastala, povinna informovat o ní druhou smluvní stranu, a to průkazným způsobem (formou doporučeného dopisu) a bez zbytečného odkladu. V případě, že z důvodu nedodržení nebo porušení této povinnosti dojde ke škodě, zavazuje se strana, která škodu způsobila, tuto nahradit v plné výši.
- 6) Prodávající prohlašuje, že se před uzavřením Smlouvy seznámil s textem Smlouvy včetně všech příloh, a vzal na vědomí veškeré složitosti a omezení v nich zakotvené a získal veškeré nutné informace ohledně rizik, nenadálých událostí a všech dalších okolností, které mohou ovlivnit kupní cenu.
- 7) V případě, že VNP nebo text Smlouvy odkazují na jakýkoli právní předpis nebo normu, rozumí se jimi právní předpis ve znění účinném v době uzavření Smlouvy. V případě, že takový právní předpis není z jakéhokoli důvodu možno použít, jsou smluvní strany povinny namísto něj použít právní normu svou povahou právnímu předpisu nejbližší.
- 8) Ustanovení VNP nabývají vůči stranám Smlouvy účinnosti dnem účinnosti Smlouvy, jejíž jsou součástí.
- 9) Ustanovení VNP jsou závazná pro obě smluvní strany, pokud není Smlouvou výslovně dohodnuto něco jiného.
- 10) VNP tvoří součást Smlouvy.
- 11) Případné rozpory se smluvní strany zavazují řešit dohodou. Teprve nebude-li dosažení dohody mezi nimi možné, bude věc řešena u věcně příslušného soudu dle zákona č. 99/1963 Sb., občanský soudní řád, ve znění pozdějších předpisů, a to u místně příslušného soudu, v jehož obvodu má sídlo Kupující.
- 12) Smlouva se řídí platným právním řádem České republiky, s vyloučením kolizních norem. Smluvní strany se dohodly, že na práva a povinnosti založené Smlouvou nebo v souvislosti s ní se nepoužije Úmluva OSN o smlouvách o mezinárodní koupi zboží ze dne 11. 4. 1980.